京城日報 三月二十八日(木) 夕刊
編輯兼發行人 吉島見治 印刷人 小川三之介
發行所 京城府太平通一丁目 合資會社京城日報社

帝國圖書館 10.4.2

京城三巴酒造合資會社

政府政友間に於る 紛糾は免れまい

期待の如き人選疑問

內閣審議會並に調査局

【東京電話】最初の通常議會をどうにか切拔けた政府は、諸法案施行公布手續き完了後、直に內閣の一枚看板たる內閣審議會設置に邁進することになり、目下岡田首相吉田書記官長の手許に於て着々委員及調査局長官の人選下詮衡を行つてゐる

然る に內閣審議會及調査局官制については、議會に於て明年度追加豫算審議の際政友會より

一、內閣審議會並に內閣調查局の實施については官僚政治の弊に陷らざることを要す

一、內閣調查局官制は內閣審議會に附議して之を制定すべし

との警議を決定するに至つたことは頗る注目され、これに對し

政府 では官僚の弊に陷らざるやう極力注意することは當然なるも、調査局官制を審議會で制定することは實行不可能なりとして、人員の詮衡に當つても先づ調査局長官を選定し、諸般の準備を終へたのち內閣審議會の委員を決定せんとする意向を有して居り、且又政友會では內閣審議會に委員を送らずとの意見が強く、政府との間に今後なほ一層の紛糾は免れぬものと見られてゐる、而して政府は

弱體 內閣の補強工作として名實共に人選の完璧を期し極力之に努力してゐるが果して政府の期待してゐる如く各方面の權威者を網羅して、我國の政治機構上劃期的存在となり得るや否やは頗る疑問視されてゐる

委員を送らずば 政友會は除外

政府の意向は飽迄も 既定方針を貫徹

【東京電話】岡田內閣補強工作の成否は近く實現する內閣審議會の構成如何にかゝつてゐるので、政府はこれに萬遺憾なきを期する方針のもとに鋭意準備を進めてゐるが、審議會委員の人選は滿洲國皇帝陛下御歸國後となるべく、而して委員の人選につき政友會があくまで委員を送らざる場合は、政府は政友會の態度如何に拘らず審議會設立の既定方針を貫徹する意向で、その場合は政友會は審議會から全然除外される結果とならう

川谷商務官

【モスコー廿七日發聯合】モスコー大使館商務官川谷幸左衞門氏は、本省よりの命により四月上旬モスコー發ウラジオ經由歸國することとなつた、右は北樺太漁業協定調印を機として好轉した兩國關係より、この際更に兩國間の貿易關係をも改善せんとする本省の意圖に基くものと解せられる

イーデン 國璽尚書

蘇聯當局との 會談は注目

英政府有力者を迎へる 蘇の歡迎準備は成る

【モスコー二十七日發聯合】ヨーロッパ平和の使節イーデン國璽尚書は廿八日モスコーに到着する豫定である、ソヴエート政府は史上初めてイギリス政府の有力者を迎へるので歡迎の熱意を披瀝し、特に儀仗兵を派遣しリトヴイノフ外務人民委員長自ら驛頭に出迎へることになつた、イーデン國璽尚書は二十八日午後人民委員部にリトヴイノフ委員長を訪問、外交問題につき隔意なき意見の交換を遂げ、更に二十九日にはクレムリン宮にモロトフ人民委員會議長ウオロシロフ國防人民委員長を訪問、更に赤色ロシアの獨裁者ジョセフ・スターリン氏と懇談を遂げるものと見られる、會談の內容に就ては英ソ兩國政府間に何等明瞭な取極めは存しないが、ソヴエート政府當局はヒトラー總統の再軍備宣言によつて釀成されたヨーロッパに低迷せる緊張狀態に重大關心を有しこれを打開するにはヨーロッパ各國政府が相協調し即時有効適切なる手段に出づる必要があるとの見解を抱いてをり、會談は東歐ロカルノ條約を中心にヨーロッパ政局の危機打開策についても觸れるものと豫想されてゐる、しかしヒトラー總統がベルリン會商において西歐文明に對するボルシエヴイズムの脅威を受けてゐる赤軍の縮減、西歐國境から極東への移動を要求した等の事情に鑑みても、今回の會談は極東問題が檢討される事は略々確實と解される(寫眞はイーデン國璽尚書)

各國大使が會 談內容を聽取 サ外相から

【ロンドン二十七日發聯合】サイモン外相は二十七日午後ロンドンに歸還したが、その歸國を待構へてゐたフランス大使、ベルギー大使イタリー大使代理等相次いでサイモン外相を外務省に訪問、會談の內容に關するサイモン外相の報告を聽取した

英政府が緊急 閣議を開催

【ロンドン二十七日發聯合】イギリス政府では二十七日夕刻緊急閣議を開催、ベルリン會商から歸來したサイモン外相を交へて會商の經過について詳細報告を聽取した、閣議は前後四十六分にわたつたが英獨ベルリン會商の議題については何等の決定にも到達しなかつた、閣議の結果サイモン外相は近く右會商の結果を文書に認め正式に提出するに決したが、取あへず二十八日下院において會商經過につき簡單に報告するものと見られる

全歐列强 大會議 英閣議の結果可 能性認めらる

【ロンドン二十八日發電通】デーリーメール紙の報道する所によれば、二十七日夜のイギリス閣議の結果ドイツを加へた歐洲列強の大會議をなるべく早い期間に多分ロンドンで開催する強い可能性が認められるに至つたと、而してサイモン外相より英獨會談の內容報告を受けた閣僚連は現在の困難なる事態に善處するためには、ドイツを含む國際圓卓會議が必要であることを認めたので、外相は來る四月十一日ストレーザに於ける英佛伊會談で右會議を提議するであらうと

折角の英獨會談 殆んど無意味

國際消息通筋の觀測

【ゼネヴア廿七日發電通】ゼネヴアの國際消息通筋の見解を綜合するに、英獨會談の結論は要するにサイモン英外相が豫期以上の強硬なヒトラー總統の態度に押されて折角の英獨會談も殆んど意味を爲さず、歐洲の平和工作にドイツの參加を招請せんとしたイギリスの希望は完全に崩壊するに至つたものと認めて居り、英獨會談にて假令ドイツが當面の敵をフランスでなくソヴエートにありと稱したにしても、ドイツを他國と共通の平和網に織込まうとするイギリスの企圖から之を動機に愈よフランスを退けるであらうと見るものがあり、而してこの結果として表現されるものは直接フランス、ソヴエート、チエッコを一連とする東歐安全保障條約の結成が促進され、若し四月十一日のストレーザ會談の成行きが面白くなければ十五日から一週間の豫定で開かれる歐洲特別理事會の會期中に右條約が假調印の運びとなるかも知れないと豫想されてゐる、尚右條約結成の場合追加參加可能の形式を執り、表面上ドイツ、ポーランド等に對しても後から追加する條項を留保することゝならうが、事實上右條約がドイツに對する一種の軍事同盟に外ならぬことは蔽ひ難く認められてゐる處である

憲法學說問題

具體策を閣議に諮り 可及的速に正式決定

【東京電話】政府は憲法學說問題に關し何等かの處置を講ずべき必要に迫られてゐる、即ち六十七議會において岡田首相の善處言明、林陸相、大角海相の學說消滅言明があつて院內における追擊は一段落を告げたが、院外においてこれが排擊運動はいよ〳〵深刻なる明動暗躍となつて釀成されんとする情勢にあるので、政府はこれが政治的な倒閣運動の具に供せられることを極力警戒すると共に、この處置に關しては影響する所頗る重大なるものがあるので慎重なる態度をもつて臨み、飽まで事務的解決をはかる方針で近く內務、司法、文部の關係當局と研究打合の上、可及的速かにこれが具體策を閣議にはかり正式決定を見ることゝなつた

駐日蘇聯大使 及びカ氏夫妻

駐日蘇聯大使ユレニエフ氏、及び北鐵讓渡交渉のため二ケ年間東京滯在中であつた蘇聯代表カズロフキー氏夫妻は、廿九日午前三時十五分京城通過『ひかり』にて歸國の筈

海軍兵員充實案及び 沿岸防備費支出案

アメリカ下院で可決

【ワシントン廿七日發電通】アメリカ下院は海軍兵員充實案及沿岸防備費支出案を二十七日可決通過した、その要綱左の如し

一、海軍兵員充實案

海軍第一線將校六千百三十二名を今後數年間に一千三十二名增加せしめ、一九四二年條約海軍量達成までに七千百六十四名にする、又海軍航空人員不足を補ふため新に候補制度を擴充し、年々五百名の海軍飛行術修得者を養成する

一、沿岸防備費支出案

主として太平洋方面の港灣及軍事施設を整備するため三千八百萬弗を支出する、その中には左の諸港を包含する

ハワイ眞珠灣軍港乾ドック 一千萬弗

ピユゼットサウンド軍港乾ドック 四百五十萬弗

メーアアイランド要港乾ドック 三百五十萬弗

ココソロ潛水艦根據地築造 二百十三萬四千五百弗

セ少將麾下の 第七巡洋戰隊 太平洋演習參加

【ワシントン二十七日發電通】アメリカ海軍當局の發表する所によると、タスカルーサ、ミネアポリス、オハマなど最新式一萬噸級巡洋艦を以て新たに組織されたセアーフイオルド少將麾下の第七巡洋戰隊は來るべき太平洋大海軍演習に參加することに決定した

陣容整備の 政友大會 けふ本部に開く

【東京電話】政友會は今後の陣容を整備するため、二十八日午後二時より本部に大會を開き、鈴木總裁をはじめ各長老、顧問、總務、幹事長以下各幹事、所屬貴衆兩院議員等三百餘名出席、金光庸夫氏を座長に推し若宮幹事長より開會の挨拶あつた後、鈴木總裁起つて黨今後の方針につき述べ「時局重大なる折柄黨員一致結束して邁進せられたい」と激勵演說をなし次いで幹事長、幹事、政務調査會長、常議員等の新役員、顧問の追加氏名を鈴木總裁より指名、同四時より本部大會食堂に於ける總裁の招宴に臨む

政友新役員

幹事長は松野鶴平氏 けふ議員總會で決定

【東京電話】政友會では二十八日午後一時より本部に定例の議員總會を開き左の如く新役員を決定發表した

幹事長 松野鶴平

總務 (關東二名)安藤正純 田邊七六(東北二名)堀切善兵衞、田子一民(北信一名)大口喜六(近畿一名)山口義一(中國四國二名)島田俊雄、生田和平(九州二名)金光庸夫 東鄕實

政務調査會長 若宮貞夫

なほ常議員會長には砂田重政氏が決定する模樣である

なほ議員總會開會に先立ち午前十一時より總務會、正午より幹部午後一時より常議員會を開いて議員總會の準備につき協議した

首相けふ一日靜養

【東京電話】岡田首相は風邪の氣味で二十八日は官邸に引籠り靜養したが、二十九日の定例閣議には出席の見込みである、なほ昨日來引籠り中の高橋藏相は本日も引籠り靜養した

有吉公使

汪氏との重要 會見に入る

【南京廿八日發聯合】有吉公使は二十八日午前十時外交部官舍に行政院長汪精衞氏を訪問、歸朝を前に重要會見に入つた、右會見においては有吉公使は國際借款問題、水先權問題等の他、特に最近しきりに傳へられる輸入稅率一般的引上げに關し國民政府の意見をも聽取するはずである

京畿道郡守會議

道廳會議室で開催

京畿道管內の郡守會議は廿八日午前九時から午後四時まで道廳會議室で行はれた、諮問事項は左の通りである

經濟更生計畫は昭和十年以降十箇年を期し、道內農山漁村の各部落に擴張實施せんとす、之が具體的實行方策

伊空軍 大擴張

【ローマ廿七日發聯合】ドイツ政府の空軍整備に對抗してイタリー政府も空軍擴張計畫を樹立し、特に新銳を誇る超重爆擊機隊を整備して、ヨーロッパの制空權を完全に確保するに決した、而してウアン空軍次官は廿七日下院に於て右計畫を發表した

英、獨兩政府は軍備を擴張し空軍を整備するに至つた實情に徵し伊太利政府も空軍の充實をはかるに決した、まづ十二億リラの豫算に基く空軍整備六ケ年計畫を三ケ年にて實現することゝなつた、なほ空軍當局は特に超重爆擊機の製作に力を傾注する

本府辭令(廿七日附)

朝鮮公立高等女學校教諭 玉城 綿壽

任朝鮮公立高等女學校教諭(七等) 補馬山公立高等女學校教諭

本府遞信副事務官 得能 要

本府專賣局副事務官 三井助四郎

(忠南)朝鮮道立醫院醫官 永井 泰

(平南)本府道警視 福田萬左衞門

(慶南晋州)本府郡守 小川増太郎

本府京城醫學專門學校教授 小橋 茂穗

(京城)朝鮮公立中學校教諭 間野 重太

(京城第二)朝鮮公立高等女學校教諭 加賀田雄之助

(紺里)同 瀧本 義彥

(嶺山)同 市島 キミ

(馬山)同 藤井 ムメ

(京城第一)朝鮮公立高等普通學校教諭 相原 美治

(京城)朝鮮公立女子高等普通學校教諭 稻川 尙新

(開城商業)朝鮮公立實業學校教諭 山本三次郎

依願免本官(各通)

(平南)朝鮮產業技師 原畑 辨吾

願に依り本職を免ず

人

◇土居寬申氏(前西大門刑務所長)退官挨拶の爲め廿八日來社、同三十日午後三時京城驛發歸鄉

◇同採子夫人 同上

◇稻垣三郎中將(帝國在鄉軍人會理事)入城中廿八日退城

◇吉益大阪控訴院檢事 同上

◇緒方福岡地方裁判所檢事正 同上

天地玄黃

ドイツの軍擴は共產主義の西の防壁となるにあり、永井柳太郎をしていはしむれば、西にドイツ、東に日本ありか

◇どうやらベルギーも滿洲國を承認しさうな模樣、いづれは時の問題、早さが爲めに器量を下げるほどのことでなし

◇政民連繫も蒸し返しさうな形勢、ご飯のふかした奴はまづいものなり

◇こんどはセイロン茶が日本茶を邪魔物扱ひにする、正體見たり枯尾花、こちらだつて、そんなに增えて居るわけではありません

親鸞聖人(167)

吉川英治作 山村耕花畫

女人篇

風水流轉(二)

なんのお召であらうか。

朝廷の中務省へゆくまでは範宴にも分らなかつたが、出頭してみると、意外にも、奏聞によつて、範宴を少僧都の位に任じ、東山の聖光院門跡に補せらる——といふお沙汰であつた。

叡山では、又しても、

『あれが、少僧都に?』

とわざとらしく囁いたり、

『廿五歲で、聖光院の門跡とは、破格なことだ。……やはり引き人がよいか、門閥がなくては、出世はおそい』

など、羨望しあつた。

彼等の眼には、位階が僧の最大な目標であつた。さもなければ勢力を持つかである。そして常に、武家や權門と對峙することを忘れない。

たれが奏聞したのか、範宴は、それにもこれにも、無關心のやうに見える。どんな毀譽褒貶もかれの眼いろには無價値なものにみえた。たゞ、さしもの衆口も近ごろは範宴の修行を認めないではゐられなくなつたことである。一つの事がおこると、それについて一時はなんのかの網のやうに騷ぎたてゝも、結極は默つてしまふ。心の底では充分にもう範宴の存在が偉なるものに見えて來て、威怖をすら感じるのであるが、小人の常として、それを眞つ直にいふとが出來ないで彼等は彼等自身の無視と無識でなやんでゐるといつたかたちなのである。

翌年、範宴、山の西塔に一切經藏を建立した。

(他を見ずに、諸子も、學ばずや)

と

無言といへば、彼は又、默々として餘暇に刀をとつて彫つた聖德太子像と、聖觀音像の二軀とを、彫りあげると、それを、無動寺に住んでゐた自身のかたみとして殘して、間もなく、東山の聖光院へと身を移した。

東山へ移つてからも、彼の不斷の行願は決してやまない。山王神社に七日の參籠をしたのもその頃であるし、山へも時折のぼつて、根本中堂の大床に坐して夜を徹したこともたびたびである。

彼が、その前後に、最も心のよろこびとした事は、四天王寺へ詣つて、寺藏の聖德太子の勝鬘經と法華經とを親しく拜觀した一日であつた。

太子の御聖業は、いつも、彼の若いこゝろを鞭打つ勵みであつた初めて、その御眞筆に接した時、範宴は、河內の御靈廟の白い冬の夜を思ひだした。

『あなたは、聖德太子の御遺業に對して、よほど關心をおもちとみえる。まあ、こちらで御休息なさいませ』

そばについて、寺寶を說明してくれた老僧が氣がるに誘ふので、奧へ行つて、あいさつをすると、それは四天王寺の住持で良秀僧都といふ大德であつた。

この人に會つた事だけでも、範宴にとつては、有益な日であつた。

この年、鎌倉では、賴朝が死んだ。そして、梶原景時は、府を追はれて、駿河で兵に殺された。武門の流轉は、激浪のやうである法門の大水は、吐かれずして澱んでゐる。

正治二年、少僧都範宴は、東山の山すそに、廿八歲の初春をむかへた。

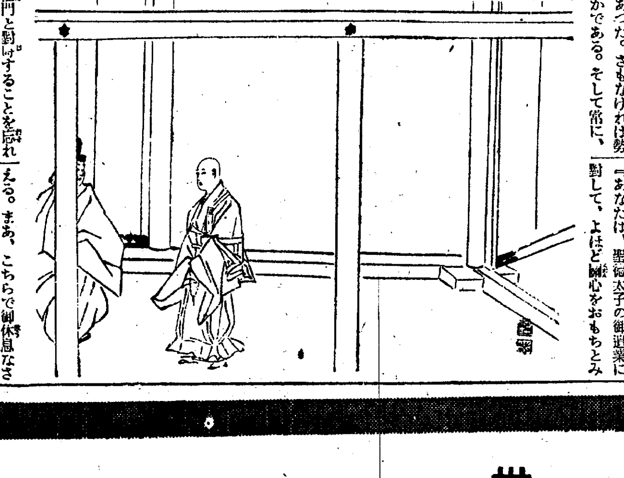

上海共同租界市參事に邦人二名當選

【上海二十七日發聯合】當地共同租界市參事會員選擧は二十五、六兩日に亘り執行されたがその結果日本人二名、英國人二名、米國人二名が當選した、しかして日本人當選者は山本武夫、卜部卓容の兩氏である

懸賞募集 スナップ廣告寫眞

主催 大阪電報通信社
後援 京城日報社

課題 メンソレータム及びその宣傳物一切を主題とせしスナップ寫眞

賞品
特選 金二百円 日本電報通信社賞 廣告研究會賞 オリエンタル寫眞賞
當選 金五十円 日本電報通信社賞 廣告研究會賞 オリエンタル寫眞賞
次選 金二十円 京城日報社賞 オリエンタル寫眞賞

送先 大阪北區中ノ島二 大阪電通スナップ係
〆切 四月廿日
發表 四月下旬 本紙上
材料 大きさ自由 詳細本紙社告を參照の事

麗はしの友情 未亡人と遺兒を訪る

丸山鶴吉氏が齎らした 故元本府保安課長 占部氏遺兒育英金

【東京電話】二十七日午前十時半世田谷區千駄ケ谷三ノ四九一、元朝鮮總督府警務局保安課長兼衛生課長占部正一氏未亡人暢子さん(三〇)の許に和服姿の紳士が訪づれた、見ればそれは主人の心の友、貴族院議員丸山鶴吉氏なので早速奥へ通すと丸山氏は占部氏の一人息子の秀一君(二)を招じ入れ

大正十五年占部君が亡くなれてから十五年間お預かりした遺兒育英資金をお渡しますこれで長い間の私の責任も無事果すことが出來てこんなに嬉しいことはありません

と二十七日附の安田貯蓄銀行振出し小切手一萬一千圓を夫人の前に差出した、感謝の念で胸一杯の暢子夫人は兩眼に熱い涙が溢れた、これは、故占部氏がよくなられた時故人の仲好たちによつて遺兒の育英資金として集められた二千八百圓を丸山氏らが管理し、利に利を生んで十五年後にこの大金となつたものである、貞節な未亡人は、今愛兒のスク／＼と伸ゆく樣を眺め亡き夫の友人達のかはらぬ厚い友情を見て深い喜びに生きてゐる、春に聞くうるはしきまたほがらかなうれしいニユースではある

豫科名物の長髪も 春から消える

學校當局から嚴禁さる

モジャ／＼の長い頭髪、破れ帽子に破れ紋附、相撲取りの下駄みたいな鼻緒、それにステッキ、この

異樣な服裝 をして三人四人と組んで、時には歌を高唱して目貫の町を通ることもある、城大豫科生の一部にある變つた風習だ例ひそれが『われらの意氣』の發揚であつても時に通行人に迷惑をかけまた警察當局でも保安行政上面白くないといふのであまり度をすぎたものにはその都度説諭をしまた城大豫科當局も從來この點に對してはしば／＼

注意してゐた が、この四月の新學期からあらためて服裝に關する注意に學校の方針を學生全部に徹底さすことになつた、紋附その他着服に對し故意に破つたとおもはれるものの使用を許さず、更に頭髪その他も『見苦しからぬ』よう

注意させる 方針である

從つて四月以降の京城の街からはあの名物的な服裝が消えるはずである右につき小西豫科教授は語る

從來とても服裝の點は勿論、各方面に亘つて注意取締つてゐたのですがこの四月一日からはたんにそれを徹底させるだけです

汎米航空の處女飛行 四月九、十兩日

【ワシントン廿七日發通】汎アメリカ航空會社の太平洋處女飛行は來る四月九日及び十日カリフオルニア、ハワイ間往復飛行の豫定を以て行はれることゝなつた

イフセン鉛筆

無罪と死刑の間を 往來の怪殺人

いよ／＼高等法院で審理 虎狩りに絡む奇聞

無罪と死刑の間をさまよふ怪奇を包んだ殺人事件が二十八日高等法院へ最後の裁斷を仰いで來た

被告は平北碧潼郡文玉面文興洞金世英(二七)で異母兄の資産に目がくれて殺害したと云ふ奇怪な事件である。事件は被告が腹違ひの兄にあたる平北楚城郡梨坪面草果洞金世鎭氏が約二萬圓の資産をもつてゐるのを羨取すべく惡心を起し昭和八年十一月二十六日、かねてより虎狩りから同里金尚珍と不和を生じてゐるのをつけ込みに、目出帽で顔をかくし、オーバで役人の如く變裝して江界檢事局から呼び出しに來たと詐稱し、金世鎭氏を呼び出し人目のない谿谷で兇物で殺害したと云ふ事實である一審の新義州地方法院では、證據なしと云ふ理由から無罪を言渡したに對し、檢事控訴し、二審の平壤覆審法院では、犯人に相違なしと認めて死刑を宣告した、これで被告は明暗二重の運命を抱いて最後の審判へと訴へたもので、高等法院では、五井判事を主審に審理を進めることになつた

三人殺傷强盜に 死刑の判決下る

平壤覆審法院に兇漢の公判

【平壤電話】平北義州郡加山面方山洞木工李永根(三〇)にかゝる强盜殺人事件の控訴審は廿六日矢本裁判長檜田檢事係で平壤覆審法院で開廷、被告李は一審通り死刑の判決言ひ渡しがあつた

被告李は昭和三年懲役七年の刑を受け、昭和八年十二月出獄義州において木工に從事中思はしい收入がないところから、在監中知合つた仲間趙山邑の李春を訪れようと思つたが旅費に窮し、これが調達のため昭和九年九月十七日午前一時頃寬甸縣旬村八家子雜貨商楊殿三方に押し入り、主人楊を斬割用の斧で即死せしめ長男をも即死せしめ更に妻女に重傷を負はせて十一圓四十錢を强奪逃走したものである

愈よ大仕掛に 山林文化展

來月一日から三越で 華々しく山林會の主催

朝鮮山林會京城支部主催の朝鮮山林文化展覽會は來る四月一日から七日間京城三越四階ホール及ギャラリーで開催されることゝなつた

◇第一會場＝習道出品及即賣館(四階ホール)各道より出品に係る林産加工品百餘種約五百點及『山林と人生』のパノラマ數種、更に約五十種千五百點に及ぶ林産加工品の即賣

◇第二會場＝參考館(五階ギャラリー)文化と山林、文學工業とでも稱すべき出品物を網羅し陸軍、海軍を初め日本人絹聯合會王子製紙會社、朝鮮コルク工業所、ベニヤ會社、永登浦皮革會社ゴム會社、美術品製作所、科學館、それに本府同林業試驗所、同林業署等各方面より專門の出品物があり科學常識の啓蒙には絶好の機會である

◇第三會場＝屋上露店に落葉松を用ひて瀟洒な茶屋を建築してある

なほ會場では活動寫眞、砂防事業に關する幻燈の映寫等がある

咸鏡線方面に 滯貨は山なす

列車も人手も足らず 鐵道局へ悲鳴聞ゆ

最近白茂、惠山兩線に工事材料が殺到――北鮮三道からの返還貨車の輸送及び木材、線路用枕木の輸送が旺盛で城津鐵道事務所では

各區間とも 輸送力不足で廿七日鐵道局宛救援を求めてきた、それによると、廿七日だけで明川、城津、新北靑、吉州の四驛に約百輛の滿載貨車が立往生してをりこれをさばくには一日八ケ列車の

臨時運轉を しなければならぬが、機關車乘務員の不足と更に乘務員の缺勤者も多數あるので手も足も出ぬ始末であると

對岸の馬賊 通行人を襲ふ

二十七日午後六時三十分ごろ平北昌城署管下大吉駐在所對岸滿洲國寬甸縣小白菜地江口(江岸より約百米)へ救國軍一派の馬賊八名現れ折柄通行中の滿人二名を襲ひ掠奪を働き盛んに發砲を續けながら江岸に沿ふて下流に向つた、大吉邑坪兩駐在所より十三名出動追跡をなし白菜市街から十町下流で約二十分銃火を交へたが賊團は奥地へ逃走した

永中鑛山で マイト爆發 一人負傷す

京畿道抱川郡永中面金、里永中金山(仕友經營)の鑛夫禹相規(二二)は二十六日午後三時半地下四十尺の處で、マイトをしかけて爆破作業中、導火線の點火をあやまり顔面その他に重傷を負つた

春の警察部長會議にもはかつて 半島の結核退治

恐い亡國病の絶滅を期し 輝く『健康朝鮮』の工作

朝鮮の肺結核患者は公に判明したものだけで昭和八年から繰越された患者は一萬六千七百五十名に昭和九年の新發生患一萬七千二名(内死亡九、三九九名)この外診斷の患者や不明の患者もあつて

恐るべき 數字を示してゐる、死亡は人口一萬人に對し四人半强に當り本府では從來の豫防規則による取締では不徹底だといふので、肺結核豫防令を强化せしめ、牧容病院の建設を勸その他

積極的豫 防工作を行ふ意向のもとに、四月の定例警察部長會議の議題として進められるこの決定によつて朝鮮の肺結核患者の撲滅工作をさらに進展させる譯である

呼吸器病多い 京城内地人

京城府内には現在内地人は十萬九千六百七十二人ゐるが昭和九年中の内地人死亡數は男九百八十八人女八百八十三人、計千八百七十一人で主なる病因は

一、呼吸器病五百四十五人二、消化器病三百二十五人三、傳染病二百廿一人

なほ呼吸器病死の最も多い年齡は生後滿一年以内と十五歲以上二十五歲で、消化器病死は生後一年以内と次は二十歲以上二十五歲まで、である

大島活動資金に紬賣出し 獎勵館で

奄美大島要塞所在地鹿兒島縣奄美大島では同地が國防上の重要性に鑑み國防力の强化を目指す國防協會を創立し各方府に活動を續けてゐるが今回奄美大島要塞司令部、京城國防義會その他の後援で活動資金造成のため一方同島産業開發のため二十九、三十の兩日南大門前商工獎勵館で同島名産大島紬の廉價即賣會を開催することとなつた

英京から東京へ 阿野氏飛行

日魯漁業の大計畫

【函館電話】日魯漁業會社では今度英日連絡飛行を敢行する計畫を樹て二十八日函館において重役會より計畫内容を發表した

この計畫は 同專務が渡英中松平駐英大使からすゝめられて決心したもので、渡英中の長崎縣出身阿野一等飛行士と相談したところ斷然應諾、四月中に松平大使の命名した『日魯號』英國製單葉機を操縱してイギリスからインドに飛びシンガポール台灣を經て立川に飛來することゝなつた、阿野飛行士は目下

ロンドンで 練習飛行を重ね、通過各國の飛行許可を申請中である

龍山憲兵分隊長着任

龍山憲兵分隊新任分隊長大石憲兵

厚昌東興間 郵便早くなる

平北厚昌、東興間には今度遞信局の赤自動車が配置され從來一日がゝりで郵送された國境地方の郵便物は僅か二、三時間で逓達されることとなつた

未練男の亂暴

京城彌生町九丁泰東(二四)＝假名＝は三年前始興郡新東面金氏の長女媛禮(二一)と婚約したが媛禮は丁を嫌ひ秘かに始興郡新東面の沈大寶(二四)＝假名＝と結婚、丁は再三媛禮の父親金氏に婚約の履行を迫つたが『お前は不良だから』と明らかに拒絶し先方に嫁いたので去る十二日夜始興郡の媛禮の家に侵入、大型ハサミで同女の髪を根もとから切り落し暴行を加へ、更に同女の夫の家へ十七日夜侵入夫沈大寶を毆打し人事不省に陷らした、たまりかねて父親から何とかして下さいと始山署へ捜索願ひを提出

天然痘へらず

本府も各道でも防疫に必死 種痘をなさい!!

既報の通り當局必死の防疫も空しく漸增しつゝあり、去る十七日から二十三日までの一週間における發生數は依然咸南の十名、咸北の九名を筆頭に忠北四名、慶北三名、平南北各二名、京畿一名計三十一名の病者が發生してゐる

一月以降既に四百六十三名が發生しうち死亡百七名に及ぶ感染で本府では四月の定期種痘を繰上げ臨時種痘の實施方を各道に通牒を發し咸南、北の如きは一月以來各郡に亘つて臨時種痘を行つてゐるが今日の如く流行してゐるので本府はこれが防止徹底を嚴命してゐる

流行性腦脊髓膜炎も依然流行し十七日より一週間の發生は京畿八名、全南三名、全北、慶南、平南、咸南各二名、平南一名で計二十名に及び一月以降の累計患者は百六名うち死亡三十七名に達してゐる

進行列車の前で 大立廻りに夢中の二人

【大田電話】所もあらうに鐵道線路のまん中で口論をし列車を停めた靑年があつた……廿七日午後六時十分、大田發列車が七時頃忠北淸山間

線路内に 人影をみとめ警笛を吹鳴したが去らないので急停車した、調べると二人の朝鮮人が汽車の來るのもかまはず口論中で一同呆れて物が言へず漸く取鎭めると一人は突然脱兎の如く逃走した、一人は公州郡木洞面金致文(三〇)で驛官に引渡した、金は途中

道連れと なつた者と口論の末喧嘩となつたものでこの爲め列車は三分間立往生した

天ぷら梅月

龍江面の火事

京畿道高陽郡龍江面阿峴里朝連社員李文琫方から二十八日午前五時三分發火し、三棟二戶を全燒し、更に二棟二戶を半燒して五時半過ぎ鎭火した損害二千四百五十圓位

全鮮の煙草屋さん 打つて一丸に

小賣人協會を設く

朝鮮での煙草小賣業者は現在九萬一千五百名あるが、相互に連絡なく專賣局でも事業の統制上

色々と困る ことがあるので安井專賣局長は近く開かれる出張所長會議で、全鮮煙草小賣業者を打つて一丸とする小賣人協會の組織について提案することになつてゐる、これは事業統制を主眼に災害その他にあつた場合の相互扶助をも考慮し事業の一つとして

共濟組合を 設け、積極的に活動を試みることになつた、結局は組織に財團法人にすべく專賣局は既に關係當局と折衝を始めてゐる

來年平壤放送局

釜山は八月に開始 朝鮮放送協會の事業擴張

既報の如く、朝鮮放送協會に約十三萬圓で釜山放送局を設置する事になり近く總會の建築に着手し七月十五日までに完成し八月に

放送を開始 の豫定であるが、聽取者も二ケ月間に八百名の增加を見約四千名に達した、放送協會では更に第二次計畫として十年度に平壤附近に新放送局を設置することゝなり過般東上した保坂同協會理事長は右計畫につき日本放送協會の諒解を得て來たので

來年度には 遞信局と協力して平壤放送局設置の具體的調査に着手することに決定した

女を誘拐か

二十七日午前六時ごろ京城仁寺洞八九李在善氏方雇女金杏花(二〇)は、油買ひに出たまゝ、行方不明になつたが、誘拐された形跡あり二十八日この旨を添へて所轄鍾路署に捜査願ひを出した

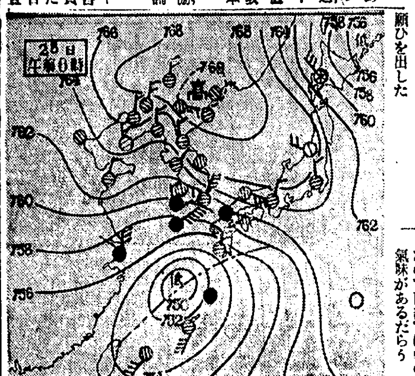

廿八日の概況

高氣壓は徐々東方に移動して主部は北鮮國境にあり其の勢力は滿洲から日本海を經て本州中部に及び、低氣壓は此の高氣壓に阻まれて、未だ東支那海中部にあり、七五〇粍を示してゐる天氣は僅かに東日本に晴れてゐるのみで其他の各地は内鮮諸支とも陰曇で、上海から朝鮮海峽四國近畿の沿岸では雨模樣となつた 鮮内の氣溫は平年より未だ三、四度の高目である

あすの豫想

高氣壓は徐々東方に移動して大陸方面に氣壓低く、明日半島の天氣は引續き惡く發勝であらう又低氣壓の進行も遲々たるものなので南部では朝の中未だ小雨氣味があるだらう

あすの天氣

京城	曇
仁川	曇
釜山	北東の風 曇
木浦	北東の風 曇
平壤	曇 一時晴
城津	東の風 曇 小雨後晴
大邱	北東の風 曇 時々小雨
元山	北東の風 曇

京城28日 正午 9.2 昨日最低 0.4 (29

印度大相士 天地眼 實馬先生 出張

運命を知らずして世に處するは羅針盤なしに航海するに等し來り賓せ
◉人事百般解決指導
毎日午前九時より午後八時まで 鑑定料普通一代三圓御密五圓 金々高評 三十一日まで
場所 南大門上神宮表參道 大塚旅館内

運命大鑑定
齋藤前總理大臣の運命を鑑定せる歡迎貴族大官名士の激賞を博す觀相骨性相學會長
◉東玉伯の大臣的中
人格なき不良易者人相見の絶對追從を許さぬ骨性相
政務總監時代に鑑定せる

麻疹・肺炎・百日せき
特効吸入藥 カンピロン

新發見・合理的吸入療法
通常の吸入器で吸入、たんを切り、せきを止め、熱を下げ、心臟の働きを強め、消炎・殺菌の効ありて一般せきの出る病に適應す。
全國藥店にあり
◉類似品御注意
大阪 道修藥學研究所

國境の町
ポリドール・レコード

コロムビア電氣蓄音器
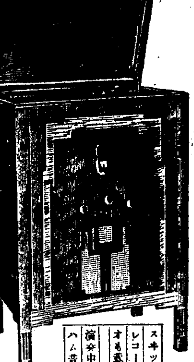

贊化病院
京城府明治町一丁目 電本局二四一〇番
内科 小兒科 入院隨意 普通病室 傳染病室
醫學博士 古城憲治

名物 おみやげ第一
池田の甘栗
信用第一
京城驛前 池田の甘栗

横濱火災
京城府鐘路 支店
電話光化門1580番

評判の美味
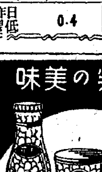
桃屋の花らつきよう
朝夕の食卓に
各食料品店 酒店にあり

お茶は 本町五 清元園

懸賞論文募集
一、課題 朝鮮に於ける中小工業振興策
一、賞金 一等金百圓一人、二等金五拾圓宛一人
一、締切期日 昭和十年五月三十一日
京城商工會議所内 社團法人 朝鮮工業協會

高級化粧洗濯用 レコード石鹸

35年型 新荷着
上卷第次報御・ゞ應・賦月期長
向井時計店 京城太平通二

◎在庫豐富
中根機械合名會社 京城岡崎町

池田の金網
營業品目
龍網 蛇籠 金網 角網 コンクリート用金網 鐵網 各種 精米用 金網 礦山用
平壤府櫻町六十二番地 池田金網本店 電話長一〇六四番
京城府黃金町二丁目四二番地 池田金網京城支店 電話本局二三九四番

●惡醉 していつもお苦しみになるお方はにもぜひもしアナタに
ノーシン への御用意さへあれば!

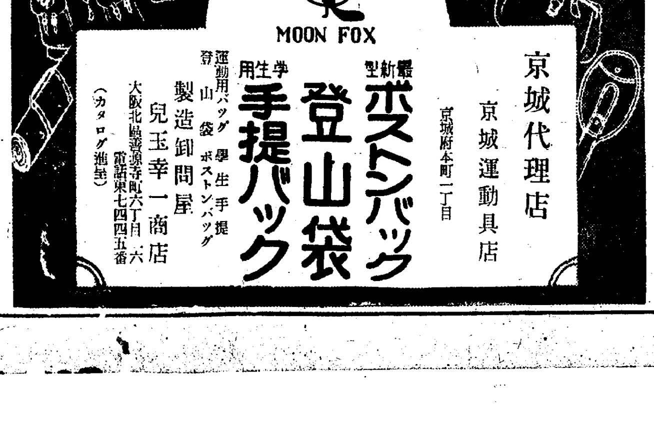

ハイキングの

サック・帽子と靴

ハイキング用の新型サックが現れました。登山用のリユック・サックと異つて型も小さく、外部の袋も多くて二ツ位簡單な様式で而も格硬の花型とでもいふか、變つた格好のスマートなものです、背にはとりはづし自由の紐で、ぶら下げる事も背負ふとも出來ます、女學生用や子供ものはかざりのついたコヂンマリしたのも出來てゐます。

……ハイキング靴……スキー靴と同じ形で防水用のもの、これを短靴にしたのへ簡單に飾りをつけてゐる、値段は八圓位からでハイキングサックは一圓五六十錢から二圓卅錢位、それから山の紫外線を除けるため登山帽の前びれに青色のセルロイドをはめたハイキング帽なども現れました

今年の春のハイキングには新しい型を見として お山にデヴューするでせう（値段は三中井運動具部調べ）

新型が出來ました

身の上相談

家庭的に心理上に惱めるところを右紙に 上だけで回答します 本社學藝部 【津田節子女史擔當】とこの郵送へ

嫌ひぢや「ないけど……」 氣が進まぬ

不安は娘のつきものです

問

去年父と久しぶりに故郷に歸つた時親戚に頼まれて一人の青年を當地の父の會社にお世話しましたよくその方の心は存じませんが正直さうな人なので、おつき合ひして來ても、別にどうとも思はず、勿論好きだとも嫌ひだとも考へた事はありません。只普通の方々と同じやうに接してまいりました。所が最近その方と結婚話があり、兩親も進んで自分はどうも自分から喜んで行く氣がしません申し遅れましたが私には去年女學校卒業の妹が居りますから親も心配して少しでも早く私の方を片づけたい氣持でせうか私は何となく後から追ひ立てられる様です。どうせ近い中に行かないと妹も困るでせうから、私も親を早く安心させたいとも思つてゐます、私が喜んで行く氣しないのは、何となく始めてのことであるし氣が小さいので不安の念が強いためだらうかと思ひます、少々自分と青年との性質が違つてゐる事位、我慢して嫁くべきでせうかそれとも私の場合氣が進まなかつたら止すべきでせうか（迷へる女）

答

あなたの最初の書きぶりですと、何だかあなたが一青年を會社に世話したやうに聞えますが、さうではなくてやはりお父様が萬事の世話をなさつたのでせうね、貴女が頼まれて世話したといふのは變なことだと思ひました

……この結婚問題について……

私はから思ひます。もしあなたが氣のよはい内氣などちらかといへば消極的な自分を主張せぬ性質の方だつたら、このまゝお話をすゝめていただいた方がよいと思ひます、あなたのおつしやる通り結婚の話に關しての不安は普通の娘さん殊に氣の小さい方には必ずつきもののやうです

飛び立つやうな喜びを以て結婚生活に入れる人もありますが、中々さうはゆかないで不安と淋しさとを以つて嫁ぐ人も多いのだと思ひます、小説にかいてあるやうな歡喜があなたになくともその方を嫌ひでなく且『よい方ではある』と思へるならばお父様方の御言葉におしたがひなさいませ、そしてあなたはあなたの幸福の爲に且御主人になる方及び一家全體の幸福のために喜んで嫁げる心を養つて下さいませ、いひかへれば『好きにならう』とつとめるのです、そんな不自然なことと思ふかもしれませんが素直な内氣な世なれぬお嬢さんはさういふ努力をしないと中々『好き』にはなれないものです、謙遜な心持を以て親しみ對手の長所を見出し尊敬と愛とをだん／＼深めていつて下さいませ

……自分の感情や考へ方を……

もし、又あなたの性質が反對に個性のはづきりした つよく主張するといふ性質の方だつたならば、氣のすゝまない結婚は一まづ中止なさい、なぜならばさういふ強い性質の方は感情に支配され易く『好き嫌ひ』が強いものですから、氣の進まない結婚をするとうまくいかない事が多いからです

併し結婚といふものは『好きだ』から結婚する、好きでないからしないといふものではありません男も女も獨身で別々に生きてゆくよりも二人のものが夫婦になることによつて互に缺點を補ひ合ひ助けあふことが出來、より有意義に生きられるから、結婚するのでそこに、結婚の意味があります

『好きにならう』と努力なさいといつた意味もこゝにあります感情的に好きな人の爲にはどんな努力もし易いからです、但しこゝは第一義的な問題ではありません

……お互に缺點多い人間……

である事を悟りこれからが二人ともに向上する第一歩だとお思ひなさい。多少性質が違ふとしても差支へないでせう、きつと幸福な夫婦になれます

結婚の前にどんな歡びや希望があつても『好きだ嫌ひだ』だけで結婚した人はきつと不幸になります

あなたの今の不安は娘らしい輕い不安のやうです。そしてあなたは、内氣で氣の弱いといつた前者だと思ひます。私のいふこの立場に立つならば兩親のすゝめて下さる道にお進みになつてよいと信じます

臓物は營業豐富

鳥獸の臓物はその肉と殆んど同等の榮養分があり、而も肉にないビタミンを含有して居ります。即ち滋養價値は

牛臓物二十八匁餘（七錢）は牛肉最上ヒレ二十五匁（三十九錢）と同等、牛肉並等なら二十四匁（二十四錢二厘）と同等、鶏臓物二十八匁餘（五錢三厘）は鶏肉二十四匁餘（二十四錢二厘）と同等です

次にカロリーを比較すると牛臓物二十六匁（六錢五厘）は最上ヒレ二十五匁（三十五錢）並等二十五匁弱（二十錢）と同等、鶏臓物二十五匁弱（四錢七厘）鶏肉二十五匁弱（二十四錢八厘）と同等です

これでは下級生の監督が出來んデス

宮田氏を訪れた愛校の志士十人

保導聯盟とは一體何です？僕等の惱みも聞いて呉れますかといと強き抗議を京城中學校の三年生約十名が聯盟の宮田氏の處へ持ち込んだ、この十人の生徒は京中の風紀が最近亂れがちだといふことを聞かされ非常に悲憤慷慨してゐたが、四五日前下級生の或る生徒が喫茶店に出入したのを目撃し四年になれば全生徒を指導する立場になるのだ、こんな風ではとても六ケかしい、保導聯盟は校外監督のみではなく、かうした『われ／＼の大事件』にもつき入つて相談して呉れないだらうか？と新學期を前に宮田氏宅を訪れたものである宮田氏も非常に感激し

これでこそ生徒と聯盟が一體になれるのだと大喜び京中生徒監高橋先生を早速招待して紅顏の志士とともに種々語り合つたといふ——涙ぐましくも喜ばしい生徒監

早速商業會議所を訪れる、所員より青島に於ける紡績業、鑛業工業、農産物について話をきく東洋一の屠牛場、九社にならんとする紡績工場（中八社は日本人經營）日本の宮内省御使用の無煙炭に近いといふ山東の石炭すべて青島の繁榮を語る實象だそれより銀の取引場に行く、實に喧々囂然、ガヤ／＼何とも形容しがたい程喧しましい。野球場のスタンドの様な高い所から下を見ると、背服の若い年代の様なのが口々に意味不明なことをしやべりながら、つゝついたり笑つたり、睨いだりしながら狂つてゐる、實に鳴動そのものである、いゝ加減神經衰弱にとつゝかれて、外に出る。早速馬車を驅つて、經濟で殺かれた頭臨德やさんがこめ／＼岸へと中山路を進む、兩側に均勢のとれた建物が並びアスファルトは遠く迄平担だ、間もなく、海岸に出る支那風の六角堂の様なのが突き出て南歐風のヴイラの中に東洋風な色彩を添へてゐる、海岸に沿つてロメオとジユリエットの覗きさうな三角窓の青い屋根と白いテラスの家、馬を止めて總督府邸に入り總領事より排日問題について種々話を聞く要する日本人の歴史的勢力の巨象を留めと旅順佐世保の海の巨象を對岸にひかへてゐる關係上排日的空氣の絶無な所といふ、我が國の對支政策にかて青島といふ都市は單に風光明媚な地といふ以上に重大なる經濟的又政治的役割をなすと思ふ＝（第六信）

東亞經濟の旅

取引所　京城高商　◇東亞經濟調査會◇

男三十前

高田・信子初顔合　牛原監督　新興トーキー

洋畫ニュース

◇『男裝の麗人』たちに、最近すつかり賣出してメトロの大スターに納つてゐるマーナ・ロイは目下女性間に流行してゐる男性服に似た服裝に對し左の如き批判を下し最近日本でも流行の『男裝の麗人』達に皮肉な回答を與へてゐる

女性に男性型の服は感心しません、女はいつも女性であるべきです、何故男子の服が女子に不可ないか、その最大唯一の理由は男子の服にはポケットが澤山あり過ぎるので若し男子服が着用されるやうになると彼女等はハンドバックを捨てゝ總てのお化粧道具をポケットにねぢ込むでせう、するとその重みに堪へかねた彼女達は混凝土の上に腰を据ゑ動けなくなつてしまふでせう

◇キヤグニーを讃める　ラインハルトはハリウッドで『眞夏の夜の夢』の製作を殆ど終へたがハリウッド最大の藝術家はチヤーリー・チヤップリンであると認つてゐる、然しトーキー界ではジエイムス・キヤグニー、チヤールス・ロートン、カザリン・ヘップバーン、レスリー・ホワード、グレタ・ガルボ、マルレーネ・デイトリヒ、ポウル・ムニ、ベット・デイヴイス、ロバート・ドナート・ケイ・フランシス、エドワード・ロビンソンが優れてゐると述べ中でもキヤグニーを最も賞揚し彼の觀客を緊張させして引きずつて行く技倆は素晴しいと褒めちぎつてゐる

邦畫ニュース

新興キネマ牛原虚彦監督、高田稔、伏見信子初顔合せ映畫『男三十前』は東洋殺しスタヂオでセット撮影中

◇

高田稔が、東亞中陽のスターだつた時分伏見信子はまだ蒲田の小學生、颯爽とした高田と、チンピラの信子は、毎日のやうに阪急電車で一緒になつて居たこゝが長じて『男三十前』で、高田の醫者を相手に可憐な患者に扮してラブシーンを演じやうといふ、信子も大きくなつたもの（寫眞は御兩人）

◇日活も『雛まつり』製作　東京港記念映畫『雛まつり』は溝口作品が早くも廿九日封切さることになり大都映畫も吉村操監督オールスター・キャストで撮影開始したが日活もマキノ滿男氏の監督で牛込の美妙館十名を出場させ明朗音樂映畫として製作することになつた、こは四月一日に追加封切される豫定である

◇新興『愛憎一代』キャスト決定　新興キネマではさきに新企畫によつて時代劇のレパトリーを殺したがその六大作品の内大佛次郎原作『愛憎一代』は松田定次監督で愈々クランク開始することになつた、脚色は藤原忠、撮影は藤井春美、出演は由利友次良（大谷日出夫）お蘭（久松三津枝）瀬古悠藏（荒木忍）お糸（花房敏子）お染（鶴川良子）幸吉（團德麿）嘉助（水野浩）習生安造（浪波邦之助）

今晩のラヂオ

◇第一放送
午後六時　ピアノ獨奏　山本澄外
同七時三〇分（東）講演　農林次官　長澤貞一
同八時　＝京城より全國中繼＝新民謠
同八時三〇分（東）浪花節　早川燕平
同九時一〇分（東）連續ラヂオ小說　原當の彼方へ（三）梅島昇

松の實キャラメル

紙上病院

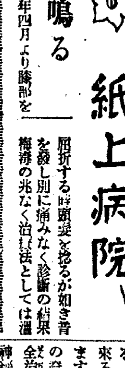

膝が鳴る

【問】昭和八年四月より膝部を屈折する時頭髮を捻るが如き音を發し別に痛みなく診斷の結果梅毒の兆なく治療法としては温湯浴と沃度加里の服用を今日迄續續なすも未だ全治せず、病名及療法の教示を乞ふ

答……瀬戸病院長　關節に慢性炎症がある時によく見るもので膝部は關節が大きいから音も大きいのである種々の電氣療法、體操、入浴等をやつても全治せぬ事もあるが關節の運動が不自由になる事があるからその豫防としてよく運動する事である

情ない質問

【問】私は四十男ですが最近性器の萎縮甚しく又〇〇の時間も早くて困つて居ります、家庭療法として良き藥はありませんか眞空水治療とか云ふ物はどうでせうか

答……瀬戸病院長　四十歳位では然ると云ふことは病的である、其原因は種々雜多で根治の出來るものと出來ないものとがあります例へば消す事の出來ない種類の神經衰弱とか過勞等からのものは全治の見込がない。多くのものは治り易い時としては神經症から來たもので極めて頑固なものもあるが下手な治療をしてこじらしたものの精神經症は難症になる素人療治などやめて專門の醫者によく相談する事だ

【京日アルコウ會主催】第六回の城壁めぐり

四月三日—植樹記念にも參加　嬉しい春の行樂!!

花に魁けて春絶好のピクニックとして愉快此の上もない『京城の城壁めぐり』を行ひます。御家族連れで奮つて多數御參加下さい

△期日　四月三日（神武天皇祭）

△集合場所と時間　午前九時までに社稷壇公園横の京城梅洞公普通學校々庭に御集り下さい（校庭で朝鮮山林會賊石技師のお話しがあります）

△會員の手で記念植樹　當日は植樹記念日でありますので參加員の手で社稷公園内の指定地域内に記念植樹を行ひます（苗木と道具の用意あり）

△出發　右の植樹が終つて午前十時此處を出發します

△順路　社稷公園の裏手から城壁に出て仁旺山、北門を經て白岳山頂に達し晝食、惠化門、駱峯を經て東小門に到り自由解散（午後二時半ごろ）

△晝食　各自携帶の辨當は白岳山頂で、此處には京鐵道の御好意により湯茶の設備があります

△お土産　參加者全部に袋入りのお菓子と印刷物『城壁の由來』京鐵道から寄贈の美しいパンフレットとを差し上げます

△參加申込　だれでも參加自由、會費不要、但し準備の都合あり豫めハガキで本社內京日アルコウ會宛申込んで下さい

讀者欄

▲京商一學年用教科書御不用の御方は格安にて御讓り下さい京日讀者欄又はハガキにて御知らせ下さらば御伺ひ致します（太平通一ノ七六林）▲私方に舊の本、七十二冊御座ゐます、まだ新いですが、不用になりましたので御入用の御方に御讓り致します（初音生）▲二十六歳の鮮人ですが學校などの小使に使つて下さい保證人あり（へ市內貞洞三四東部方）▲小柄な犬の仔雛を下さい（旭町一ノ九九出中）▲第一高女の三年教科書お讓り下さい二年の分御入用の方へ差上げます（鍾路光化門一四九雨水）

ササナミ開く

料亭千代本に永年勤めてゐた道子甲斐さんは二十八日から本立ちになつて明治町一丁目にササナミといふ料理店を開業することになつた

日本棋院　昇段大手合棋譜（3）

互先　初段　五十川正雄　先番　初段　松浦勝治

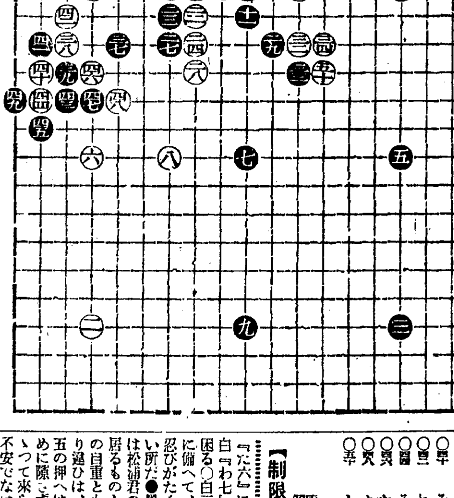

戰の跡

（白）三六を急つて黒『た二』とハネれるのは忍べない

（黒）三九で『わ八』と打ち白『を八』黒『を九』とハネ出して行く苦しい手段がありさうてすが自重しました

（白）四二で『そ五』に打へると黒四三と切られ『つ六』に一目拔く時黒『れ四』とノビ出して來られます

（黒）四九が大疑でした『れ九』にノビて居らねばならなかつた譜は白四六、四八と二段にハネ出されて棋勢もおかしくしました

（白）五十の曲りが又緩手でした『よ七』にツイて手厚く打つべきところでした

對局者の言葉

○白三六の押へは次いで黒『よ三』の切りならば、白『た三』黒『か四』の時手拔きしやうといふ肚である事はいふ迄もない●黒三七を打でゐる

【制限時間各六時間】

所要時間（白〇〇・一八分　黒〇〇・五四分）（一分以内は切捨）

『た六』に一路進めるのは筋違ひ白『わ七』と曲られても黒は直ぐ困る○白三八で黒『わ八』の強襲に備へて、黒三八とトバれるのも忍びがたく、こゝは兩方を打ちたい所だ●黒三九の坦道を擇んだのは松浦君の穩健性を如實に示して居るものとも見られる●黒四一の切りも常用の手法である●四五の押へは不覺の一着。これがために隙をず白四六、四八と嵩にかゝつて來られたのは、黒の大なる不安でなければならない。この手で『れ九』にノビて居ればその白四六、四八の手段を未然に防ぎ得たわけである○白五十の曲りの好點たる事を否定はしないが、『よ七』を白がツイで居ると、黒は『よ七』のツギが急務だつた。この二つの石の寝ぎを講ぜねばならず四五の失着を徹底的に追求し得たである

○三六	よ二	●三七	よ六
○三八	れ六	●三九	れ七
○四〇	そ七2	●四一	そ六4
○四二	れ五2	●四三	れ八3
○四四	そ八1	●四五	そ九
○四六	た七4	●四七	た八1
○四八	よ八	●四九	つ八2
○五〇	と七		

●醉ひつぶす手は無いわよ、あなた　ノーシン　お持ちでせう●

人體諸種ホルモンの根基　植物ホルモン療法の提唱
本邦創始植物ホルモン活用　ネオネオギー　全國藥店に有り・一月量　金一円五十錢
體內に漲る精力　強健なる身體へ！
早老老衰、精力減退、病弱に惱む人は試されたい!!
植物ホルモンは、人體諸種ホルモンの根基と看られる微細物質で、病原たる老衰細胞を賦活し、各種ホルモン分泌を旺盛にする綜合的ホルモン作用を有して居ります。
ネオネオギーは、この植物ホルモンを主劑とした藥物で、一時的對症藥と異り直接病根に作用し、精力の回復を促進し服用後、食べ過ぎる程食慾が進み、血色がよくなるのも、全身に精力が漲り體重が增加するのも、皆ネオネオギーの細胞強化力と、ホルモン分泌を旺盛にする作用によるのであります。
××
廣島縣高田郡　佐田獨道　私は昨年春、家族中二人に死別し、其間看病と精神的打擊のため、體重十三貫に減じ、食慾なく身體だるく早老に陷つたが、六月より貴藥連續服用の結果　十六貫三百に增加、以前より壯健になり、今では家族全部に服用させてゐます、貴所に厚く感謝する次第です。
本品は一月量一圓五十錢　全國藥店に有り品切の際は御製元東京小石川關口町電停前一ノ一六日本微生物研究所へハガキで申込めば代引發送す。海外前金　NN一LO

倉上醫學博士　細野醫學博士　推奬
美容　瘦身劑　程よく瘦せる　アイマー
男も女も肥り過ぎては醜いばかりではありません第一心臓が弱ります、動悸や息切れが致します、益々肥れば、動脈硬化、腦溢血、心臓麻痺がつきものです、そして比較的短命の方が多いのです。
それで今直ぐ有名な美容瘦身劑「アイマー」で中肉中丈の美しい健康體にお瘦せなさい、それが何よりの先決問題です、僅か一二ケ月で二貫目三貫目と面白い程良くやせ別人の様な美しい姿になります。
アイマーは體內の脂肪を燃燒する不思議な作用を有します、然も腹痛脫毛等の副作用は斷じてありません。日本で一番信用のあるやせる藥です。
定價　一週間　三圓　十五日間　五円五十錢　一ケ月間　十円
東京九段上　發賣元　合資會社　ケーテー商會　振替東京七八三五四番
代理店　大阪　丹平商會、高橋大盛堂　東京　玉置合名、大木合名　大連　日本賣藥會社支店　新京　新京藥品株式會社　京城　新井藥房
説明書無代進呈　其ノ他各デパート並ニ全國有名藥店ニアリ

家傳即效淋藥　文明ノ人ハ藥ヲ選ブ

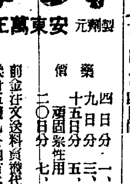

九州で名高い秦封家安東家のめつりん劑は傳秘藥で大好評、本劑は絶對責任藥にして主劑效能は男りん病、こしけの專門藥なり連續的服用するも胃腸に害無きこと絶對保證、の家傳有名藥なり
藥價　四日分一、五〇　九日分三、〇〇　十五日分五、〇〇　頑固慢性用　二〇日分七、〇〇
前金注文送料當方負擔代金引換卅五錢　各地有名新聞廣告參照
製劑元　安東萬正堂　直移入發賣元　大分縣龍崎郡　安東萬正堂朝鮮總支店　電話二五二一番・振替釜山五〇二五番

虫下し　マクニン

演藝案内

團成社　鍾路三丁目　電光九八九　三月廿七日封切特別大興行　毎日三回　午前十一時半　午後三時　七時半
獨乙ヴァンドル社超大作　監督クルト・ベルンハルト　トンネル　パウル・ハルトマン　オリイ・フォン・フリント主演
ワーナー・ブラザース超特作日本版　メリイ・アスター主演　ウイリアム　有閑火遊び
大毎東京日日製作全發聲　マキノ正博監督　泡立つ青春　保瀬薫　室町歌江主演
次週四月一日大公開　大作　クレオパトラ　パ社空前の　第一週（九日封切）ロイドの大勝利　モツコの血煙　第二週　まずらを一日たけの淑女　明日なき抱擁　商船テナシチ　空襲下春瓦斯　世界の終り　戀の一夜

中央館　新興キネマ　本町二丁目　電本二〇二四　廿八日時特別大公開　新興第三回作品の名篇『折鶴お千』突如第一映畫社提供　待望』に當々特別封切！
日本映畫配給社第一回作品　原作泉鏡花　監督溝口健二　撮影三木稔　オール・サウンド版　折鶴お千　山田五十鈴　夏川大二郎主演　中野英治特別出演
新興キネマ本年度新春提供　寛壽郎プロ本年度巻級作　原作大佛次郎　監督曾根千晴　寛プロ第一回オールサウンド版　鞍馬天狗　‖同時上映‖前、中、後篇　嵐寛壽郎大熱演　鈴木勝彦　嵐德三郎　松本田三郎　荒木忍　川島千恵子　月宮江特別出演
近日公開豫定　水谷八重子のオールトーキー　唐人お吉　志賀暁子　市川春代主演　エマ子の巻　花咲く樹

喜楽館　日活直營　京城本町　電本二六三〇　日活名篇短期公開　廿日より四日間　料金二十錢
日活特作時代劇　原作今東光　監督河瀬英次郎　愛染地獄大會　第一、第二、第三篇同時上映　片岡千恵蔵主演
卅一日より三日間（四月一日まで）日活特作現代劇　雜誌朝日所載　原作牧逸馬　監督村田實　海のない港大會　小杉勇　夏川静江主演
千惠プロ特作　春風の彼方へ　片岡千恵蔵主演
豫告　乃木將軍　轟々木米若吹込特別出演　近日公開

愁庭宴　明治篇　南光明　小杉勇　高堂國典　井上久栄　志賀暁郎　河上君枝　後篇の封切を待ちこがれてゐる皆様に遂に贈る明治初期風雲の一世相を描く興味滿々の雄篇！　松竹キネマ特作　宗本英男監督　結城一郎主演　彩雲の血　の制服　次週封切決定　花嫁の寝言　鈴木　新内　松竹の大オールトーキー

京城演藝館　京城本町三丁目　電本二五一　廿八日より毎夕五時半　東部劇團の新進勇猛の花形男女優大一座　新進更生　レコード劇　總指揮　桂憲一郎外四名
後援日本蓄音器コロムビア會社　今やレコードの至らざる所無く日に月にあらゆる新譜歌ふかまゝの音樂を坐臓出來る其のレコードを更に進出して此れを共の儘劇演に應用なし、端唄、長唄、流行歌浪曲聞く大家の名曲と適合したる最新獨得の應用劇目下東都にかては早くも好人氣好評なるが半島ファンには未だ初めての事故へ定めし御期待に添ふ事と思ふ幸にコロムビア會社後援もあり開演と共に是非一度御來觀御批判賜らん事切に希望致します
初日藝題　一番目　新歌舞伎　お祭り佐七　二番目　レコード劇　吉原百人斬　三番目　浪曲劇　花賣娘　入場料七十錢　五十錢　コロムビア會社優待券御持參の方に限り三十錢均一

大正館　P・C・L　櫻井町　電本六〇　廿八日より短期四日間　附下特別サービス　錢均一
大都映畫社特作現代映畫　原作三導…河合德三郎　監督吉村操　島田文郎　飯田晰一　主演　轉んでダイヤ
P・C・L超特作オールトーキー　浪子の實　竹島ざみ子原作　脚色…小林勝　監督…矢倉茂雄　伏見信子　英百合子　主演　浪子の一生　我に似てはかなきものは夏草のなでしこの花淋しくも山の涙に泣かれて高原の露とゆる薄世の佳人
お待兼ねの後篇　大都特作連續時代劇　勝見正義監督　阿部九州男　三城輝子　主演　讓る影（後篇）　都健太郎　佐山亮彥　松村光夫　木下双葉　伊丹慶治　共演

浪花館　洋劇專門　明治町一　電本二二〇　二十日より大公開　大西洋に新時代の黎明！紐育リスボン間を結ぶ大西洋地下トンネル果して成るか？共の雄大極りなき構想！血涙しぼる崇高の精神！全世界を驚嘆せしめる獨逸映畫最大のスペクタル！燦として陽春の銀幕に君臨す
上映順　一、佛メトロポール特作　監督エドモン・テグレヴィル　主演ジャン・ダクス　浮かれ巴里　二、獨逸ヴァンドール超特作日本版　監督クルト・ベルンハルト　主演パウル・ハルトマン　トンネル　此ぞ鋼鐵ドイツが生んだ最大の豪壯篇！　次週遂に大公開　クレオパトラ

朝日座　京本町五丁目　電本三六　大入日より　おなじみの女優大歌舞伎　片岡延松一座　おなじみの女優歌舞伎一座本年一月大連を振出しに滿洲各地を大好評にて巡業致し錦地へ歸つて參りました皆様幾重にも御ひいきの程伏して御願ひ致します
本日藝題　前狂言　長柄長者藝場　中狂言　中將姫　切狂言　京人形

松竹座　松竹直營　黄金町　電本二五七　廿七日當々封切公開　松竹キネマ蒲田超特作　脚色荒田正男　監督清水宏　撮影野村昊　大日方傳　桑野通子　主演　オールサウンド版　滋愛修學旅行
京都下加茂超特作　川口松太郎原作　文藝春秋所載　秋山耕作監督作品　阪東好太郎　飯塚敏子　主演　オール・トーキー版

京喜館　松竹共營　黄金町　電龍三一　二十五日より四日間　階下十錢
蒲田超特作オールサウンド版　原作監督野村芳亭　脚色柳井隆雄　撮影水谷至宏　川崎弘子　大日方傳　伏見信子　竹内良一　水久保澄子　江川宇禮雄　岡讓二　藤井貢　共演　初戀の春　昭和拾年の春はまづ朗らかなメロディとセンチな人生に變らぬ拍手　變らぬ御愛護にスクリーンを飾る『初戀の春』…青春謳歌、青春明朗、初春の行進曲……
蒲田特作現代映畫　脚色荒牧芳郎　監督佐々木恒次郎　飯塚敏子　久方振りの現代劇出演　男性征服　山内光　日守新一　新井淳　逢初夢子　吉川滿子　共演
右太プロ特作時代劇　原作脚色監督　翁岡晴夫　市川右太衛門主演　秋葉の草三　歌川絹枝　高堂國典　武井龍三　共演

輸入防遏に對抗する 通商國策を樹立

外務省通商局が主動的に立案 通商審議會に附議

【東京電話】列國が競つて統制通商政策に狂奔し、不當なる輸入制限關税障壁等の相手國貿易を防遏する實情にあるに鑑み、廣田外相はいよ〳〵四月早々通商審議會を召集し我國通商根本國策の全面的再檢討を行はしむると同時に、非常時通商難關打開政策樹立のため積極的に乘り出すことになつた、而して外相は目下通商局に命じて審議會に提出すべき通商對策を調整せしめてゐるが、その骨子とするところは次の如くである

一、舊市場諸國の維持政策

（イ）我が國商品の制限國對策 斯る諸國に對しては適當なる方法を講じ、輸入割當て、輸入禁止關税引上、爲替管理等の阻止策緩和を要求すべし

（ロ）我が國商品の輸出超過國對策 斯くの如き諸國が第二に採るべき方策は制限策の實施であるべく、事業工作としては輸出を考慮しその輸入が實施されることを必要とする、互惠主義を基調とする方策を行ふべし

二、交友的入超國對策 濠洲、獨逸、加奈陀等諸國に對しては求償的要求を卒直に提起し輸出增加をはかるべきが必須である

三、新市場發展策 この部門にあつては舊市場非制限國と同樣互惠主義を基礎とする輸出入調節に善處すべし

右の如く我國新通商方針の根幹は輸出を考慮して輸入を行ふにある

邦品の壓迫で 米綿は操短 輸出も消費も激減す

【ワシントン廿七日發同盟】アメリカの綿織物工業は原料高、加工税負擔、賃銀高等のため內外市場に於て外國品、殊に日本品に壓迫されて輸出高及國內消費高が著しく減少するに至つたので近く操短を實施することに決定した、尙內外通信社の發表に依ると一月中のアメリカの日本綿織物輸入高は昨年全額より多く日本品の進出はいよ〳〵重大視されるに至つた

獨伊兩汽船が 極東航路に割込 邦船側對策を協議

【東京電話】世界海運界不振の中を獨り氣を吐きつゝある極東運賃市場に向つて歐洲諸汽船會社は何れも進出の機を狙ひつゝあり、就中北獨逸ロイドは今回愈々一萬八千噸級の新造船二隻シャルンホルスト、ポツダム、グナイスノーを極東航路に配船するに決しこれに刺戟された伊太利のトリエスチノ汽船は從來のコンテロッソ、コンテベルデノの二隻を引揚げ一九三二年に建造せる一萬九千噸級二隻ビストリヤ、ネプチュニヤ、オセアニア配船してこれに對抗する筈である、依つて邦船諸社の歐洲航路は相當の打撃を豫想されるので目下その對策を協議中であるが多分外船同樣優秀船をニューヨーク航路に配船してこれに抵抗することゝならう

中央物産 代表推薦中止 補缺も行はぬ

中央物産では京城商議平井氏の後任につき考慮中であつたが諸種の關係上推薦しない事となり、廿八日正式に商議に申告する筈、從つて中央物産の權利は消失する譯であるが、之が補缺選擧は行はれない模樣である

貿易協會創會

朝鮮貿易協會では二十八日午後二時より京城商工會議所に於て第三回定時總會を開き戸島氏司會の下に

一、定款變更の件
二、八年度歳入歳出決算及財産目錄承認の件
三、十年度歳入歳出豫算承認の件
四、評議員選擧の件

右終了後役員會を開き理事の互選を行ひ午後四時より左の講演を行つた

一、未定　朝鮮陸軍倉庫　井上主計正
二、對南貿易の將來を眺めて

補帆侵入の餘地なき 限度まで遞減せよ 穀聯の運賃改正の方針決定

朝鮮穀物協會聯合會では廿七日の幹事會に於いて鮮航同盟會との運賃改正交渉に關する方針を左の如く決定したが、交渉開始は四月十一日頃と發表した

現在の鮮航同盟會運賃を補助帆船が侵入の餘地なき迄に遞減を要求すること

夏場交渉延期

鮮米早場運賃本交渉は四日より開催の豫定のところ內地阪神名古屋京濱五地の鮮米移入商組合聯合會の組合が四月二日横濱で開かれるため十二日に延期されることゝなつた

自由積取りの 機運は益々濃厚 穀聯結束を固む

朝鮮穀物協會聯合會幹事會小委員會は廿七日午前十一時より京城クラブに開催、齋藤理事長議長の下に運賃對策問題を附議の結果

一、鮮航同盟會に對し小型船對抗運賃の設定を要求實現せしめる事
二、第一項實現不可能の場合には鮮航會に小型船の配船を要求實現せしめる事
三、一、二項共に實現不可能の場合は鮮航同盟會との現行契約を破棄特種會社と低率運賃で責任積取契約を爲す事

の三對策を決定この方策により交渉の結果右三案共に實現困難な場合には契約を破棄自由積取を爲す事となつたが、角ヶ宮內組合は現狀維持で進む事を得策として契約參加に穩觀的態度をとつて居る爲聯合會としては、交渉開始前にこの方面の內部的結束をかためる事となつた、右に就いて齋藤理事長は語る

運賃對策は大體決定したが輸送の圓滑をはかる意味合から無契約自由積取と云ふ樣な事は成可く避けたいと思つて居るが成行如何に依つてはそれも已む得ないと思ふ

藤原銀次郎氏

王子製紙社長藤原銀次郎氏は四月一日の北鮮製紙化學工業の創立總會出席のため三十日入城の筈

工業令適用と 組合の組織　商工課長　堂本貞一

中小工業者の救濟を根本方針とし共同施設、共同金融、材料の共同購入、販賣統制を目標とする朝鮮工業令は本府殖産局に於て起案を急ぎつゝあり、局長の歸任を待つて局議を經め直ちに法制局に送附する豫定であるが、これが適用に就いては各方面の意見を參酌し組合組織に着手する筈で組合の設立されるものはゴム、靴下、織物、紙、琺瑯鐵器、煉瓦、木工、家具類、菓子、洋服、陶磁器等々である

遂に切下實現か 東京より二割八分切下の報

【東京電話】ベルガ貨擁護に腐心中であつたベルギー政府は遂に二割八分の引下げを行ふことを發表した、これによつて歐洲金本位ブロックは益々動搖するものと見られてゐる

ベルガ貨切下說

【ブラッセル二十八日同盟】ベルガ貨の平價切下の豫想は二十七日以來各方面に次第に有力化しその切下率は多分二割八分で發表日は土曜（三十日）の夜だらうとの豫測が頻りに行はれてゐる

張經濟使節 本府を訪問

豫て來鮮中の中華民國經濟使節張嘉鍔氏一行は仁川の視察旅行を終へて廿八日入城の上總督府に諸宮商工課長を訪問、鮮支貿易問題に就いて懇談した

後門の狼襲來！ 島根縣の小型汽船 九月から北鮮に就航

島根縣では鮮滿連絡鮮と新興滿洲國間の商取引の助成と縣內特産物の出荷策動の爲め松江、濱田兩港を起點とする北鮮航路を開航する事に決定し縣及び松江市濱田町より夫々補助金を交付し命令航路とする事に決定、松江、濱田兩地關係者は五百噸の小型デーゼル船を新造し九月より就航せしめる事とした、之がため兩地貿易商は縣當局の下に出荷協會を創設し對鮮滿輸移出貿易の進展をはかる事になつたので、小型船の就航で南鮮を荒された朝鮮海運界に又復北鮮を脅かされる事となつたが、兩地間の商取引はこれを契機に發展するものとみられて居る

因みに同航路に對する補助金は縣が三千圓、松江市が一千五百圓、濱田町が七百圓合計五千二百圓と內定して居るが結局は八千圓程度に增額決定を見る模樣である

入滿勞働者統制の 大東公司を創立 善良勞働者の需給調節が目的

【新京電話】今般滿洲國にて頒布した滿洲國の外國勞働者取締規則により入國勞働者の統制並に保護救濟等をはかるを目的とする大東公司の創立を見たが該公司は本社を新京に置き支店を天津、芝罘を大連に設け全滿各主要關門に出張所を設置して從來の惡質なる勞働者の入國を防止し、善良なる入國勞働者に便宜を與へるもので、外國勞働者の身分證明並に勞働者の募集、供給、輸送、保護、救濟其他關係ある業務を取扱ふが入國勞働者に對しては絶對的責任を負ふものである

滿洲土木界 累年躍進

【新京電話】土建協會調査に基づく最近三年間の全滿に於ける請負工事總額は七年度二千八百八十六萬圓、八年度一億五十二萬圓、九年度は一億五千六十八萬圓にして前年の八年度に比し約五〇％の增加である、尙昨年度工事中諸官廳滿鐵關係を除いた純民營の工事貸は約四千五百萬圓でこれを各主要都市別に示せば（單位千圓）

新京一三、三七〇▲奉天一二、八一〇▲大連一二、二三〇▲哈爾賓九、三五〇

この他の鐵道新線關係の建設費は三千三百四十萬圓である

副會頭の選擧 四月四日頃 結局戸島氏に落付かん

京城商議副會頭選擧は廿九日の役員會によつて日取り其他の選擧順序が決定されるが、大體來月四、五日施行される模樣である有力候補としての呼聲は戸島氏、河合氏、田中氏等が擧げられてゐるが四圍の狀勢から戸島氏が最も有力で結局氏に落着くものではないかと見られてゐる

株式會社朝鮮取引所證券米豆取引員
新田義民商店
米豆部 仁川府海岸町三丁目一 電話長二一〇 長四〇四 四六二
太
證券部 京城府黃金町二丁目一九九 電話本局
營業案內送呈

新京に 鐵道係員派遣 貨客輸送の連絡斡旋に

北鐵買收成立と共に便展性を加へつゝある對滿貿易に就て鐵道局では奉天滿鐵通二三朝鮮貿易協會出張所に鈴木營業課員を派遣し貨客輸送の連絡斡旋に當らすことになつた

仁川府海岸町三丁目
朝鮮取引所米穀部取引員
○桑野健治商店
電話長三九番六三九番

モスリン業者 鮮滿視察團

日本羊毛工業會の後援で內地モスリン問屋一行十名は鮮滿向モスリン宣傳視察の途上四月十三日入城の豫定、京城當業者約十名は同日懇談會を催すことになつた

朝鮮鑛業買開始

三菱朝鮮鑛業所では目下新設中の釜山買鑛所の業務を四月一日から開始し從來香川縣直島製鍊所で行つてゐた買鑛業務一切を同所に引繼ぐ筈

徳 落

ベルガは遂に陷落して切下げたといふ▲尻ピリ腰で今日まで持ち耐へてみたのが遂に駄目だつたとすれば一抹の哀愁▲落付きそうで落付かず流說につれて資金が英米と大陸との間をフラ〳〵して、見送し難く不安を濃くしてゐるより一層落付く處へ落付いた方がよいかも知れぬ▲併し今後の金ブロックはどうなるか？▲之によつて朝鮮は免れ難いとすれば我一國としても國際替制揺の折柄と影響は少くない▲補帆問題も一度は正面衝突は豫想されてゐる▲併し島根縣から後門の狼が來たとは皮肉▲滿洲に勞働調節の會社が出來た▲滿洲の現狀としては當然の必要から生れたものだが、一寸目新しい一傾向である▲仁川にも同樣の會社の設立が進行してゐるのと思ひ合はせて

う▲殊に大臣の問題では藤井財政で市場はコリ〳〵してゐるだから高橋翁の進退が云されると極度に神經を尖らすのも無理もない▲軟派は雜株の循環賣りに弗々成功してゐるなか〳〵手堅い策戰だから新東一本杉に依存してゐた買方も岌許足許を見られぬよう要心するがよい▲現物界では大口の商內はなくとも依然として物色買の人氣である朝鮮ものでは朝紡がよく買はれるし朝鮮瓦電も業績良好と云はれるし電力株時代とあつて京電も惡くないようだ▲北鮮製紙はよく商內が出來る大口買物が入り込むだといふし大口賣物もあるといふどちらも本當の事ではあるが高値飛付はせぬがよい

株式 ベルガ切下 一服 日産が強調

前場　前日不昧のあと海外財界も大して動かず別に新規の材料はないが議會終了後に於ける政府の弱體補強工作懸念が一部の間に唄へられるしその間頃日來の腑患商狀に軟派は人絹株紡績株日歩など次々に買叩いて來た氣先戻り買りから再び積極的に出でんとする氣勢もあつて今朝は阪地安を眺めて前日大引より新東一圓安大新八安日産八安朝新三安拓新三安に寄附き新東は六圓台を無雜作に割つて五圓五と大新も九〇圓の大關門から九圓六日産一圓四と氣崩れたがあと利喰に下支へて新東は六圓中心に揉合ひ結局新東一四六圓二と一高大新九〇圓一と同事朝新不申日産一〇一圓九と一安帝人一三七圓六拓新九圓八と一高安取八圓四鮮紙新一八圓五朝運新三五圓二と大引した

後場　前場氣崩れのあと後場は新東一四六圓四と二高大新九〇圓七と六高日産一〇二圓一と一高と寄附いたがあと白耳義は愈々ベルガ貨平價二割八分の切下げ斷行を決定した旨報ぜらたので却つて之を好感新東は六圓五、六の持合作ら日産は二圓七と上放れこの邊手堅き商狀であつた

◇朝取短期前場（二部）

	寄	引	高	安
西鮮新	—	一八、五	一八、五	一八、五
朝運	—	三五、二	三五、二	三五、二
東電	—	四五、七	四五、七	四五、七

◇東京株式長期（前場）

倉絹	[illegible]	[illegible]	[illegible]
鐘紡	[illegible]	[illegible]	[illegible]
同新	[illegible]	[illegible]	[illegible]
東新	[illegible]	[illegible]	[illegible]
三菱	[illegible]	[illegible]	[illegible]
日鑛	[illegible]	[illegible]	[illegible]

山源株式日報 洋灰崩落（正午調）

淺野セメ	三九、〇	日本鋼管	一二〇、九
同一新	二〇、〇	同先	九九、七
同新	二一、三	日鑛	一三九、〇
盤城セメ	四〇、八	同新	五四、二
同新	三三、〇	三菱新	六四、〇
日本セメ	四三、〇	小原鐵	三三、五
同新	一九、三	帝火藥	一八、四
七尾セメ	三一、五	月島機	三三、二
秩父セメ	五五、五	櫻田機	三三、八
同新	三六、〇	日立	一〇九、二
磐國セメ	二九、七	戸畑新	四五、〇
大島鋼	二四、八	旭石油	四七、五
東京鋼	六九、八	日石新	一六、五
同新	二四、八	樺油新	一九、四

山本株式現物店　京城府明治町一丁目

下値を殘すか

久しく五圓台の往來で分散狀態に陷つてゐた新東は今朝愈よ五圓台に崩れ引落して來た高値から七圓方の崩れであるが五圓を因縁場として買方もさう簡單に投げ込むような事はあるまいとみられるが久しい沈默から軟派が積極的に轉じて來たことは見逃せない而も雜株に於ては人絹株を叩き日清紡績株に循環から油斷のならない所である月末ではありこの邊で揉合ふであらうが大勢的にみれば押目買と云ふ所、きどころであるが新東五圓台を割つて相當整理されねば立直りは至難ともみられるから迂濶な乘出しは禁物で豫許今少し動きをみた上で乘出しても遲くはあるまい相場は愈よ波瀾含みとなつて來たから月替り後は面白い場面が期待されるであらう

基調はよい

下旬に入つて短資は稍々小締りを呈してゐるが之は納稅其他の一時的現象であつて月替り後は直ちに解消される筈だ即ち四月に入ると米穀證券の買入れ償還が約一億二千萬圓あるし更らに年度末政府支拂金が少く共三億五、六千萬圓はあるから金融界は大いに緩和されるし短資は三月より一段と引弛むのではないかとみられてゐる基調そのものには何等の變化はないし一方買易も根低に於ては惡くはないのであるからこの邊で一つ思ひ切つて突込んだから本格的の立直りをみるのではないかとみられるが一面東京新東の取組は當限落で頗る減少して來たから軟派も一氣の突込みは警戒してゐるようであるから無闇の突込もあるまい殊に日鑛三菱鑛燈電力株の一角は投機株に招伴せず獨自の強味をみせてゐるからこの凹凸的動きを眺めては無謀な乘出しも出來ない

實物前場

▲月尾島遊園二六圓丁▲大同産業五圓丁▲日滿アルミ一七圓八▲エタパイ新一一圓丁▲日滿電瓦六圓七▲富士木材三圓八▲朝日釀造一二圓九▲京南鐵道二六圓三一四▲朝鮮製鍊一四圓丁一一▲朝鮮織物新一一圓四（出來高二一五〇）

東京國債軟化

月末關係の手仕舞ひ賣物に市況は一齊軟化に傾き內債は軒並に十錢安、佛貨は十錢安、米貨六分半四十錢安、五分半八十錢安であつた▲甲五分利一〇三圓五▲一回四分利不申▲二回四分利不申▲佛貨四分利一八五、五〇

大原現物店 ◎本日ノ動キ（正午迄）

[illegible]	[illegible]

今秋田株式現物店 現物專門

廿八日午後一時調

鮮銀	一九、〇	東電	四九、五
殖新	一九、五	大同新	九、八
朝新	三五、四	帝人新	七七、二
京電新	九、六	東洋レ	七六、二
金剛新	八〇、五	帝新	三五、五
西鮮新	二三、七	日鑛新	三四、三
東亞新	三一、三	三菱新	四〇、〇
東拓新	一八、八	北炭新	三二、〇
東亞殖	三一、五	日石新	二〇、〇
ハルブ	四八、二	大島新	一六、七
鐘紡	一〇、〇	日本鋼	四八、〇
東紡	二八、〇	商船新	二三、二
富士紡	三八、一	日鐵新	一八、四
日毛	二三、八	淺野新	一一、九
人絹新	三六、三	同新	二三、三
帝人新	三二、一	土佐セ	一三、二
同	三七、三	鮮紙新	一〇、〇
西鮮新	二八、七	同新	一五、九
同	三二、〇		一九、九

期米 賣繋がれ 引落す 後場は一服

前場　今朝は阪地の小戻しを受けて當七圓九十錢中八圓二十六錢先八圓四十六錢と手堅く寄付いたが戻りは小口買方の投物多くアトは四十四錢から更に三十九錢と新安値に氣崩れなし阪地の下遊りに嫌氣の利喰ひで四十錢から二錢と引返し引際は四十錢と依然商狀不良に引場を終つた

後場　後場は當七圓八七錢中八圓二一錢先は八圓四三錢と三文高に寄附あと四二、三どころに持合浮動の商狀を繰返してゐた

立直り至難

最近相場の地合が惡化せし原因が正米凭れとか人氣の買慕ひ等が主なる原因であることは云ふまでもなく一面には蓬萊第一期米の作付反別の激增と植付後の發育狀態が頗る良好で豐作を豫想されてゐる事もその一因である從つて強氣としては單に防戰以外買進む材料のなき相場として例令この邊引返す事はあつても本格的に直る事は至難で現在買ひ慕はれて居る強氣の因果玉が一掃される迄は何斯ふした加患的商狀は免れないものと觀測されてゐる

朝取期米本玉（百石）

當（賣方）⑦一㊅二㊄二㊆五丌一六㊀一二▲（買方）㊁七㊂一三㊄一一㊂二

中（買方）⑦四㊀一〇八㊂二一▲（買方）㊂三九⑪四八 六八㊁二一▲（買方）㊁五九㊂一五㊂二一

先（賣方）㊂一〇〇㊁二㊂一七 丸九〇㊂一三▲（買方）㊂四三 九㊂一三㊂一四㊂三六

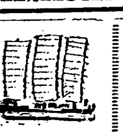

今年の米は誰にも先は高いと極めて居るが果して之れ以上の高値があるかどうか▲無論本年の收穫米次第では末はドンな高値を出現しないとも限らないが現在の成行から見るとこの上高値がありさうに思へない▲その理由を擧げると第一正米は思惑の流行で都會に集中しその米は大部分定期に冠つて居る事第二米價高のため消米屑米其他の代用物が一般に歡迎されて米の喰ひ延しが相當に行はれてゐる事第三は最高價格に達しないと賣却しない筈の政府保管米が社會政策の名目で各市町村へ頻りと拂下げられて居る事第四は正米にせよ定期にせよ永い保合にこの頃は幾分買ひ疲れ氣味の傾向を生じて來たなどで何れも強氣の豫想を裏切つた材料許りである▲して見ると最近の相場が腑患的商狀となつたのも要するに斯うした惡材料が芽生えて來たものではないか▲何にしても萬人が萬人強氣の米は賣りの種蒔けと云ふ諺もあり又事實このまゝ相場が高くなつては皮肉味と云ふものは一つもなくなるわけであるから茲は一番強氣としても冷靜に考へ直して見る必要がある

マバラ嫌氣投

今朝阪地某氏の特電に依ると前日來の不勢は小口買方の嫌氣投に乘ずる軟派の賣叩きといふことであるが而して有力な強氣筋は依然防戰的に買進みつゝあるも何樣人氣が買ひ慕はれて居るのと株式安等から賣方の投物が然し高値から一圓安となれば強氣一派は積極的に防戰するものと見られて居るとの事であつた

強氣に不利

本年の米界が新穀の出來秋當時と今日とを比較して其情勢が變つて來た事は何人も首肯する所である從つて今後の米界に對しては一般の見方も異ならざるを得ないのみか現在の正米事情から見るも高値保合ひで最早十分に織込まれ將來としては中間端境の活況のみが期待せし凶作相場は之れまでで若しその際在米の豐富で強氣側に活躍すべき動機が與へられないとすると六月から七月にかけては蓬萊米が殺到するため強氣は結局機會の待ち疲れに終るのでないかと見る向もある

大阪市中在米

二十八日現在は二百九十二萬七千五百四十七俵と前日在米に比較して九千五百七俵の增加なり

東京深川在米

二十八日現在は百二十八萬四百十一俵と前日の在米に比較して七千五十一俵の減少なり

各地正米市況

仁川（下放）丸仁三等二十七圓六十錢四等二十四圓三十錢一等白不合格米二十四圓七十錢一等白米十一圓六十錢粗上物七錢八厘五毛重物七錢七厘五毛で內地賣行不良と定期安のため前日より何れも二十錢安である

釜山（下押）手持筋嫌崩す　角ヶ三等二六、〇五　四等二七、五三　一白二八、九二　▲出來高五三一　出廻一〇〇〇

大邱（軟弱）淸算安に見送　角ヶ三等二七、五二　四等二七、三〇　一白二八、四〇

群山（弱含）賣行不引立　角ヶ三等二七、八五　四等二七、五〇　一白三二、一〇　粗着八錢

木浦（軟化）產地賣物現る　丸木三等二七、五二　四等二九、〇八　一白二八、一五　粗着

南浦（崩落）安値待ち見送　丸ナ三等二七、八　四等二七、六　白二八、四〇

外電（廿八日）

倫敦 金塊	[illegible]
倫敦 銀塊	二八片十六分ノ七
米 棉	十八[illegible]高
印 棉	十六[illegible]高
スチール株	二九弗八分ノ一
アナゴンダ株	九弗[illegible]分ノ一
米爲替	二八弗一〇仙
英米爲替	[illegible]

金融（廿八日）

△日銀帳尻

發行高	[illegible]	增	[illegible]
正貨準備	[illegible]	增	[illegible]
預金高	[illegible]	減	[illegible]
貸出高	[illegible]	增	[illegible]

△東京コール　翌日拂 〇八五〇　無條件 〇八五〇　普通 〇八九〇

△鮮銀帳尻

發行高	[illegible]
正貨準備	[illegible]
保證準備	[illegible]

株式（廿八日）

朝取短期

銘柄		寄付	大引	高値	安値
朝取	前	—	—	—	—
	後	—	—	—	—
同新	前	[illegible]	[illegible]	[illegible]	[illegible]
	後	[illegible]	[illegible]	[illegible]	[illegible]
大新	前	[illegible]	[illegible]	[illegible]	[illegible]
	後	[illegible]	[illegible]	[illegible]	[illegible]
新東	前	[illegible]	[illegible]	[illegible]	[illegible]
	後	[illegible]	[illegible]	[illegible]	[illegible]
日産	前	[illegible]	[illegible]	[illegible]	[illegible]
	後	[illegible]	[illegible]	[illegible]	[illegible]
拓新	前	—	—	[illegible]	[illegible]
	後	[illegible]	[illegible]	[illegible]	[illegible]

東株短期

銘柄		寄付	大引	高値	安値
東新	前	[illegible]	[illegible]	[illegible]	[illegible]
	後	[illegible]	[illegible]	[illegible]	[illegible]
帝人新	前	[illegible]	[illegible]	[illegible]	[illegible]
	後	[illegible]	[illegible]	[illegible]	[illegible]
鋼管	前	[illegible]	[illegible]	[illegible]	[illegible]
	後	[illegible]	[illegible]	[illegible]	[illegible]

東京新東取組　賣 [illegible]　買 [illegible]　殘高 [illegible]

銘柄					
日魯	前	—	—	—	—
	後	—	—	—	—
同新	前	—	—	—	—
	後	—	—	—	—
帝人	前	—	[illegible]	[illegible]	[illegible]
	後	—	—	—	—
鐘新	前	—	—	—	—
	後	—	—	—	—
鮮銀新	前	—	—	—	—
	後	—	—	—	—
安取	前	—	[illegible]	[illegible]	[illegible]
	後	—	—	—	—
速取	前	—	—	—	—
	後	—	—	—	—

大株短期

銘柄		寄付	大引	高値	安値
大新	前	[illegible]	[illegible]	[illegible]	[illegible]
	後	[illegible]	[illegible]	[illegible]	[illegible]
鐘新	前	[illegible]	[illegible]	[illegible]	[illegible]
	後	[illegible]	[illegible]	[illegible]	[illegible]
日産	前	[illegible]	[illegible]	[illegible]	[illegible]
	後	[illegible]	[illegible]	[illegible]	[illegible]
東新	前	[illegible]	[illegible]	[illegible]	[illegible]
	後	[illegible]	[illegible]	[illegible]	[illegible]
日綿	前	[illegible]	[illegible]	[illegible]	[illegible]
	後	[illegible]	[illegible]	[illegible]	[illegible]
日毛	前	[illegible]	[illegible]	[illegible]	[illegible]
	後	[illegible]	[illegible]	[illegible]	[illegible]
後一	前	[illegible]	[illegible]	[illegible]	[illegible]
	後	[illegible]	[illegible]	[illegible]	[illegible]
帝人	前	[illegible]	[illegible]	[illegible]	[illegible]
	後	[illegible]	[illegible]	[illegible]	[illegible]
日レ	前	[illegible]	[illegible]	[illegible]	[illegible]
	後	[illegible]	[illegible]	[illegible]	[illegible]

朝取算定と日步

銘柄	算定	日步	件引
朝取	[illegible]	[illegible]	二三〇枚
同新	[illegible]	[illegible]	[illegible]
大新	[illegible]	[illegible]	[illegible]
新東	[illegible]	[illegible]	[illegible]
帝人	[illegible]	[illegible]	[illegible]
拓新	[illegible]	[illegible]	[illegible]
日産	[illegible]	[illegible]	[illegible]
日魯	[illegible]	—	—
安取	八、[illegible]	二	[illegible]

東京現株

銘柄		銘柄	
東株	[illegible]	朝鐵	[illegible]
同新	[illegible]	同新	[illegible]
鮮銀	[illegible]	東拓	[illegible]
同新	[illegible]	同新	[illegible]
殖銀	[illegible]	富士紡	[illegible]
同新	[illegible]	日石	[illegible]
東亞新	[illegible]	淸毛	[illegible]

朝取短期建玉表

銘柄	賣方	買方	建玉數
朝取	[illegible]	[illegible]	[illegible]
同新	[illegible]	[illegible]	[illegible]
大新	[illegible]	[illegible]	[illegible]
新東	[illegible]	[illegible]	[illegible]
拓新	[illegible]	[illegible]	[illegible]
日魯	—	—	—
日産	[illegible]	[illegible]	[illegible]
帝人	[illegible]	[illegible]	[illegible]

短期 [illegible]枚　累計 [illegible]枚

大株長期

銘柄	前寄	前引	後寄	後引
大株	[illegible]	[illegible]	[illegible]	[illegible]
同新	[illegible]	[illegible]	[illegible]	[illegible]
日産	[illegible]	[illegible]	[illegible]	[illegible]
郵船	[illegible]	[illegible]	[illegible]	[illegible]
同新	[illegible]	—	[illegible]	—

期米（廿八日）

朝取仁川

限月	當限	中限	先限
前場（一）	[illegible]	[illegible]	[illegible]
（二）	[illegible]	[illegible]	[illegible]
（三）	[illegible]	[illegible]	[illegible]
（四）	[illegible]	[illegible]	[illegible]
（五）	[illegible]	[illegible]	[illegible]
（六）	[illegible]	[illegible]	[illegible]
（七）	[illegible]	[illegible]	[illegible]
（八）	[illegible]	[illegible]	[illegible]
（九）	[illegible]	[illegible]	[illegible]
（十）	[illegible]	[illegible]	[illegible]
後場（一）	[illegible]	[illegible]	[illegible]
（二）	[illegible]	[illegible]	[illegible]
（三）	[illegible]	[illegible]	[illegible]
（四）	[illegible]	[illegible]	[illegible]
（五）	[illegible]	[illegible]	[illegible]
（六）	[illegible]	[illegible]	[illegible]
（七）	[illegible]	[illegible]	[illegible]

東京期米

限月	當限	中限	先限
前場（一）	[illegible]	[illegible]	[illegible]
（二）	[illegible]	[illegible]	[illegible]
（三）	[illegible]	[illegible]	[illegible]
（四）	[illegible]	[illegible]	[illegible]
（五）	[illegible]	[illegible]	[illegible]
（六）	[illegible]	[illegible]	[illegible]
（七）	[illegible]	[illegible]	[illegible]
（八）	[illegible]	[illegible]	[illegible]

大阪期米

限月	當限	中限	先限
前場（一）	[illegible]	[illegible]	[illegible]
（二）	[illegible]	[illegible]	[illegible]
（三）	[illegible]	[illegible]	[illegible]
（四）	[illegible]	[illegible]	[illegible]
（五）	[illegible]	[illegible]	[illegible]
（六）	[illegible]	[illegible]	[illegible]
（七）	[illegible]	[illegible]	[illegible]
（八）	[illegible]	[illegible]	[illegible]
（九）	[illegible]	[illegible]	[illegible]
（十）	[illegible]	[illegible]	[illegible]
後場（一）	[illegible]	[illegible]	[illegible]
（二）	[illegible]	[illegible]	[illegible]
（三）	[illegible]	[illegible]	[illegible]
（四）	[illegible]	[illegible]	[illegible]
（五）	[illegible]	[illegible]	[illegible]
（六）	[illegible]	[illegible]	[illegible]

大阪期米喰合　賣方 [illegible]　買方 [illegible]　取組高 [illegible]

各地期米

	前寄	前引	後寄	後引
△兵庫	[illegible]	[illegible]	[illegible]	[illegible]
△下關	[illegible]	[illegible]	[illegible]	[illegible]
△名古屋	[illegible]	前止	後寄	後止

商品（廿八日）

		寄付	止め
△大阪綿絲	三月限	[illegible]	[illegible]
	九月限	[illegible]	[illegible]
△横濱生絲	前場	[illegible]	[illegible]
	後場	[illegible]	[illegible]
▼現物較差		六〇〇圓	
△大阪棉花	前場	[illegible]	[illegible]
	後場	[illegible]	[illegible]
△大阪人絹	前場	[illegible]	[illegible]
	後場	休會	休會
△大阪砂糖	前場	[illegible]	[illegible]
	後場	[illegible]	[illegible]

	前寄	前止	後寄	後止
△釜山	[illegible]	[illegible]	[illegible]	[illegible]
△大邱	[illegible]	[illegible]	[illegible]	[illegible]
△群山	[illegible]	[illegible]	[illegible]	[illegible]
△木浦	[illegible]	[illegible]	[illegible]	[illegible]
△鎭南浦	[illegible]	[illegible]	[illegible]	[illegible]

各地粉市況（一斤）

	上物	中物	下物
京城	[illegible]	[illegible]	[illegible]
仁川	[illegible]	[illegible]	[illegible]
釜山	[illegible]	[illegible]	[illegible]
大邱	[illegible]	[illegible]	[illegible]
群山	[illegible]	[illegible]	[illegible]
木浦	[illegible]	[illegible]	[illegible]
鎭南浦	[illegible]	[illegible]	[illegible]

京城綿糸布 28

三A	[illegible]	太エ	—
鷄龍	[illegible]	金剛山	[illegible]
長鼓	[illegible]	慳	[illegible]
業鏡	[illegible]	犬首	[illegible]
花龍	[illegible]	飛犬	[illegible]
世業島	[illegible]	月陣	[illegible]
改報	[illegible]	改良	[illegible]
閣報	[illegible]	オーム	[illegible]
金九龍	[illegible]	公館	[illegible]
五枚綿子	[illegible]	四ッ綾	[illegible]
裕	[illegible]	金明太	[illegible]
竹	[illegible]	桂	[illegible]
双	[illegible]		

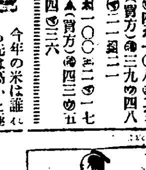

相馬大作（28）

桃川燕雀演　鈴木淸畫

隨身の勸め

久『ア、尾崎氏然らば御免を蒙ります』

汚い座敷をも厭ふ色なく上り込んだ處へ、由松が茶と菓子を持つて來た。惣兵衛は氣を利かして、

惣『それぢやアお武家樣、何うぞ御緩り……』

久『ア、其方の手を煩はして氣の毒だつた』

惣『何う仕りまして、え丶伯父さん、何か御用がございましたら浪さんを私の方へお遣はし下さいまし、決して御遠慮には及びませんよ』

富『これは惣兵衛、いろ〳〵と手數をかけて相濟まぬ！』

惣兵衛が歸つたあとで、

久『拙者は南部大膳大夫家來渡邊久右衛門と申す者、以後御別懇にお願ひ申します』

富『ア、左樣でござるか、拙者は尾崎富右衛門、イヤ面目ない姿をお目に懸けて、何ともハヤ』

久『御不自由の程に重々お察し申上げます、これはほんの手土産の印、何うぞ御受納下さいますやう……』

富『これは〳〵何品かは存じませんが、お遣物を頂戴いたしまして恐れ入ります、恭しく頂戴いたします』

浪『小父さん何うも有難う存じます』

久『ア、昨日お目にかゝつた御子息でござるな、誠に利發なお子、眼は勇猛の御氣性を持つて居られる、誠に久右衛門感心いたしました』

やがて久右衛門は容を改め、

久『さて尾崎氏、今日拙者がお伺ひ致したのは餘の儀でもござらんが、昨日主人大膳大夫遠乘りの歸途、柳原新橋の際に於て、これなる御子息と町人の子供等と喧嘩をいたし、それを計らず主人が見て、あれは尾崎富右衛門の面體に能く似た子供ぢや、殊にあれなる賣卜者は富右衛門に生寫、先年藩邸家を退身したと聞き及んだが、或は尾崎富右衛門であるかも知れぬ、一應取調して參れとの仰せを蒙り、拙者自ら御子息に尋ねましたる處、正しく尾崎氏に相違ない事が相判りました。此旨主人に言上致しますると、然らば其方明日しの程を傳へて、尾崎富右衛門方へ訪れ、予が志しうないから、當家へ隨身して呉れるやう、取計らうて參れとの仰下知を蒙り、斯く今日推參いたしましてござります、如何でござる尾崎氏、南部の家へ御隨身下さる譯には參るまいか！』

と言はれて、富右衛門は打驚き、

富『これは又、思ひも寄らざる御親切のお言葉、何とも千萬忝なく存じ申す。目界の見えぬ此の富右衛門を左程迄に思召下され、わざ〳〵お使ひを下さる段、冥加至極に存じ奉ります、その御恩を考へましても、一命を擲つて御奉公申すべきが人間の道なれど、如何せん御覽の如き盲目の境遇、兩眼あつてこそ御奉公も仕れ、これ無くては活きた死骸も同樣にて、南部家に取つては危かでこそあれ、何のお役にも立つまいかと存じます、然らばお祿を汚しお家へ疵を附けるも同樣、御恩を仇にて報じまするやうなもの、お志しの程は千萬忝なうござるが、此儀許りは幾重にも御辭退を申上げます』

久『イヤ〳〵尾崎氏、其の御心配には及びませぬ、主人大膳大夫申さるゝには、名醫を頼んで診察をさせ、須永に療養をしたなれば、潰れた兩眼が癒らぬとも限るまい、貴殿の如き大器量の人物を、此の儘埋れ木に捨て置くは惜しき千萬、十分に手當を加へても癒らぬものなら兎も角、未だ否やの知らぬ先きに、御奉公が勤まらぬとはちと早計でござらう、何うか左樣な事は仰せられずに、主人の申される處に從はれて、名醫を頼み氣永く養生をせらるゝやう、拙者よりも共許にお願ひ仕る』

京城日報
朝夕刊共二十頁
朝刊
京城府太平通一丁目
京城日報社

王道を行く安田生命

加入者第一主義の實践

○多數人の福利を目的とする生命保險業は、どこまでも加入者奉仕の經營に終始すべく、一部少數の株主や役員の利益壟斷に委せられてはなりません。

○「加入者第一」を創立以來の信條とする安田生命は、九年度決算に於ても例年の通り之を實践致しました。

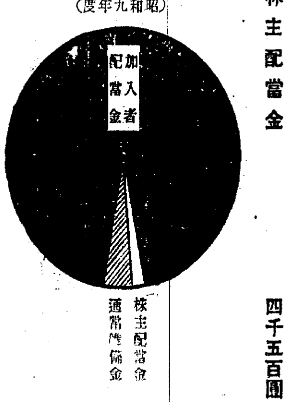

昭和九年度利益金　二百四十五萬六千九百餘圓

處分内譯

加入者配當金　二百三十一萬五百餘圓
通常準備金　十四萬一千八百餘圓
株主配當金　四千五百圓

昭和十年度加入者配當

昭和四年度契約ニ對シ（第三回）一割（保險料百圓ニ付十圓）
昭和五年度契約ニ對シ（第二回）七分五厘（同七圓五十錢）
昭和六年度契約ニ對シ（第一回）五分（同五圓）

加入者配當準備金　一千六百十萬三千餘圓

○安田生命は夙に「入り易く續け易い」低料保險の眞價を呼號して、普く大方の御賛同を得て參りました。

低保險料にして此の配當

○高い保險料を以て配當を多くするのは異とするに足りませんが、業界最低率の保險料にして尚右の配當を爲し得たことを誇とするものであります。

安田生命保險株式會社
本社　東京日本橋
支店　京城府諸町

◇「安田生命概觀」（第一號次第贈呈致します）
◇「各種保險案内」
◇「御下りなき證券」此の新聞名御記入の上御申込下さい

早稻田中學講義

四月一日第一號發行

今や全日本獨學者の大半は早稻田に參集せり。

最早新學期は間近く、第一號の發行は目睫の間に迫つた。未だ内容見本を見ない人々は卽刻申込んで、先づ本講義の内容が如何に充實してゐるかを知られよ。本講義は早稻田大學が絶對の責任を以て發行し、且つあらゆる知能を傾注して指導するから、諸君はこれが修了の曉には完全に中學卒業以上の實力を獲得する。

學費月一圓・前期・後期各一ケ年

内容見本　無代進呈

各講義の内容・特典其他について詳しく説明した内容見本があるから、諸君の希望する講義を明記してすぐハガキで申込まれよ。

左記各講義も新學期開始

- 商業講義
- 高等女學講義
- 法律講義
- 政治經濟講義
- 文學講義
- 建築講義
- 電氣工學講義
- 電氣工學豫備講義

東京牛込　早稻田大學出版部
振替東京一一二三・電話牛込三四五

商業登記公告

株式會社朝鮮殖産銀行（社債變更）昭和拾年參月貳拾日左記社債壹部償還ニ依リ其ノ社債殘額ヲ左ノ通リ變更ス第五拾參回社債殘額金貳百五拾四萬五千五百圓也
右昭和拾年參月貳拾貳日登記

全州地方法院南原支廳

商業登記公告

株式會社朝鮮殖産銀行（變更）昭和拾年參月貳拾日左記社債壹部償還ニ依リ其ノ社債殘額ヲ左ノ通リ變更ス第五拾參回社債殘額金貳百五拾四萬五千五百圓也
右昭和拾年參月貳拾貳日登記

全州地方法院

商業登記公告

株式會社橋本農場（變更）監査役橋本久橋本アサノハ昭和拾年參月壹日再選セラレ何レモ重任ス
右昭和拾年參月拾參日登記

石川縣農業株式會社（變更）取締役中島富太郎北尾傘太郎、岡本[illegible]平、矢田與[illegible]ハ任期滿了ノ處昭和拾年參月拾參日重任シ取締役壹名監査役壹名欠員ノ處左ノ者當選シ同日孰レモ就任ス石川縣金澤市長町壹番地丁拾四番地取締役久保出可全同縣能美郡安宅町ヨ九拾貳番地監査役長野與平
右昭和拾年參月貳拾日登記

株式會社朝鮮殖産銀行（變更）昭和拾年參月貳拾日左記社債壹部償還ニ依リ其ノ社債殘額ヲ左ノ通リ變更ス第五拾參回社債殘額金貳百五拾四萬五千五百圓也
右昭和拾年參月貳拾貳日登記

全州地方法院金堤出張所

商業登記公告

株式會社朝鮮殖産銀行（社債）第百四拾八回社債一、社債ノ總額金五拾萬八千百圓一、各社債ノ金額壹萬圓壹千圓壹百圓一、社債ノ利率年四分五厘一、社債償還ノ方法及期限昭和拾年參月貳拾五日ヨリ昭和拾五年九月貳拾五日迄据置キ昭和拾五年九月貳拾五日ニ第壹回ノ償還ヲ執行シ以後毎年貳回參月貳拾五日九月貳拾五日ニ毎回元金壹萬參千圓以上ヲ償還シ昭和參拾年參月貳拾五日迄ニ全額ヲ償還スルモノトス但シ本資金ニ依ル貸付金返濟高ガ前記償還高ヲ超過シタルトキハ其ノ超過額モ同時ニ償還スルモノトス一、各社債ニ付拂込ミタル金額全額

株式會社朝鮮殖産銀行（社債）第百四拾九回社債一、社債ノ總額金六拾萬四千百圓一、各社債ノ金額壹萬圓壹千圓壹百圓一、社債ノ利率年四分貳厘一、社債償還ノ方法及期限昭和拾年參月貳拾五日ヨリ昭和拾五年九月貳拾五日迄据置キ昭和拾五年九月貳拾五日ニ第壹回ノ償還ヲ執行シ以後毎年貳回參月貳拾五日九月貳拾五日ニ毎回元金壹萬參千圓以上ヲ償還シ昭和參拾年參月貳拾五日迄ニ全額ヲ償還スルモノトス但シ本資金ニ依ル貸付金返濟高ガ前記償還高ヲ超過シタルトキハ其ノ超過額モ同時ニ償還スルモノトス一、各社債ニ付拂込ミタル金額全額

株式會社朝鮮殖産銀行（社債）第百五拾回社債一、社債ノ總額金四萬參千參百圓一、各社債ノ金額壹千圓壹百圓一、社債ノ利率年四分五厘一、社債償還ノ方法及期限昭和拾年參月貳拾五日ヨリ昭和拾五年九月貳拾五日迄据置キ昭和拾五年九月貳拾五日ニ第壹回ノ償還ヲ執行シ以後毎年貳回參月貳拾五日九月貳拾五日ニ毎回元金九百圓以上ヲ償還シ昭和參拾年參月貳拾五日迄ニ全額ヲ償還スルモノトス但シ本資金ニ依ル貸付金返濟高ガ前記償還高ヲ超過シタルトキハ其ノ超過額モ同時ニ償還スルモノトス一、各社債ニ付拂込ミタル金額全額

株式會社朝鮮殖産銀行（社債）第百五拾壹回社債一、社債ノ總額金五萬五千參百圓一、各社債ノ金額壹千圓壹百圓一、社債ノ利率年四分貳厘一、社債償還ノ方法及期限昭和拾年參月貳拾五日ヨリ昭和拾五年九月貳拾五日迄据置キ昭和拾五年九月貳拾五日ニ第壹回ノ償還ヲ執行シ以後毎年貳回參月貳拾五日九月貳拾五日ニ毎回元金壹千貳百圓以上ヲ償還シ昭和參拾年參月貳拾五日迄ニ全額ヲ償還スルモノトス但シ本資金ニ依ル貸付金返濟高ガ前記償還高ヲ超過シタルトキハ其ノ超過額モ同時ニ償還スルモノトス一、各社債ニ付拂込ミタル金額全額
右昭和拾年參月貳拾七日登記

全州地方法院

專賣特許　半煉の仁丹齒磨

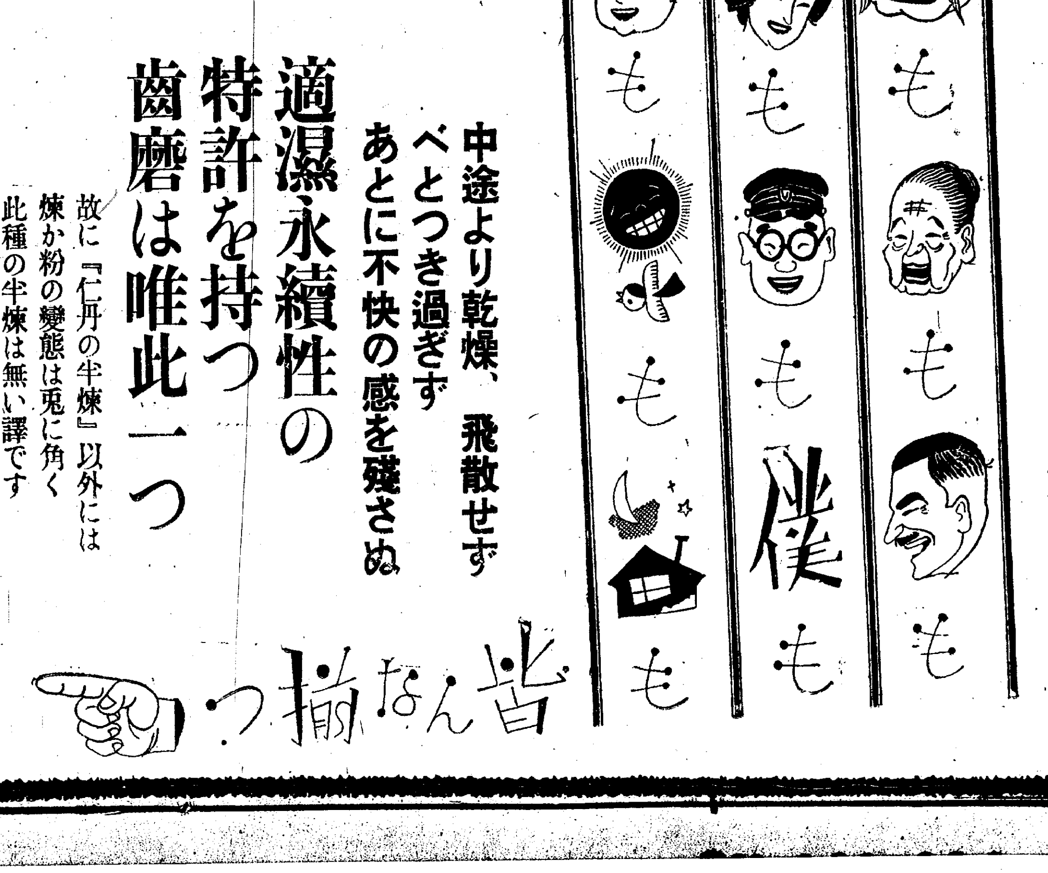

中途より乾燥、飛散せず　べとつき過ぎず　あとに不快の感を殘さぬ

適濕永續性の特許を持つ齒磨は唯此一つ

故に『仁丹の半煉』以外には煉か粉の變態は兎に角く此種の半煉は無い譯です是非、この點を御試し下さい！

正價一罐 **廿錢**

赤の大粒仁丹と仁丹の体溫計の本舗・森下博營業所

美濃部學説

檢察上の態度を 司法首腦部協議す

起訴か否かの態度決定は 行政處置を靜觀した上で

【東京電話】機關説をめぐつて美濃部博士の不敬罪に關する告發については、その後東京地方裁判所檢事局の戸澤檢事が主任となつて書類を中心に、美濃部學説に關する著書やその他の資料を蒐集中の處、議會も終つたので廿八日午前十時から大臣官舍に於て小原法相、金山次官、木村刑事局長等を中心に裁判所より林檢事總長、光行檢事長、岩村檢事正等が參集、午後一時近くまで約三時間の長きに亘つて愼重に事件の眞相につき檢討した、同事件は議會では急速に檢察上の態度を決定せられたいとの要望もあつたので、司法部では同事件を輕視せず、頗る愼重に處理する方針であるが、一面に於て同問題に關し政府が如何なる處置を執るかゞ司法部として最も關心を持つべき事柄であり、一概に學説を捉へて不敬罪にあらずと斷定する譯には行かず、極めてデリケートの問題であるため當日の會合は司法部の精を集めて檢討したもので、同問題を今後起訴とすべきか否かを決定するに先立ち、先づ政府の行政上の處置を一應靜觀した上で、徐ろに態度を決定するはずである

陸軍は獨往邁進す

首腦部會議で解決策協議

【東京電話】陸軍では廿八日午後五時から永田町陸相官邸に於て首腦部會議を開き、林陸相、橋本次官、永田軍務局長、今井人事局長、大山法務局長等出席、機關説問題につき種々意見を交換した結果部内全般の要望をも廿七日の非公式軍事參議官會議で示された軍事參議官の意向中に容れ機關説を絶對に排擊すべしとの意向が今や全く牢固となるに至つたので、最早政局に對する影響、部外の策謀等には一切拘泥せず自主獨往以てこれが解決に一路邁進することに一決し、これが解決具體策及び更に林陸相より非公式ながら岡田首相に進言すべき今後の態度措置等につき協議を遂げ午後七時散會した

而して陸軍部内では本問題に對する具體的意見は、非公式ながら從來も屢々開陳し、また岡田首相、主務大臣も既に速かに解決すべき旨言明してゐる、故に廿九日の定例閣議に於ては岡田首相若くは主務閣僚より本問題の解決に對する方針の一端なりとも提示さるゝものと期待してゐるが、若しこのことなき場合は林陸相は岡田首相若くは主務閣僚に對し、進んでその後の經過並に今後の方針及陸軍の具體的意見に對する批判等につき質問を發し、閣議の情勢如何によつては更に改めてその所信を披瀝して政府の決意を促す筈である

なほ政府に提示さるべき陸軍側の解決具體意見の内容は嚴祕に附されてゐるが大體

一、政府は有效適切の方法に依つて機關説に反對する旨を改めて正式に聲明すること

一、機關説流布防止の方途を講じること

一、機關説及同説を支持する出版物の發賣及頒布を禁止すること

等を骨子とするもの、如く且つこれは當面の處置として講ぜらるべきで、その後の處置は以上の處置を執つた情勢を見た上で講ぜんとするものと觀察されてゐる

大洋會が 排擊決議

海軍豫備將校も愈起つ

【東京電話】美濃部學説排擊の世論囂々たる折柄、海軍豫備將校を以て結成せる大洋會は廿八日午後五時より澁谷鶴水に於て臨時總務會を開き、會員七十餘名出席井上清純男議長席に着き美濃部學説につき種々意見交換を行つた結果、滿場一致、同學説排擊の決議を可決し、廿九日岡田首相、大角海相林陸相等の關係閣僚に手交し、處斷を要請することゝし、午後九時過ぎ散會した

政友會の 戰鬪準備

總裁系を中心とする新陣容

【東京電話】政友會は廿八日の議員總會に於て幹部の改選を行ひ、第六十七議會後の政局に處する新陣容を整備したが、新幹部の顏觸を一瞥すると種々噂されてゐるやうな黨内各勢力を代表する所謂大幹部制、和平統一主義によつて詮衡されたものでないことは瞭然で、大體に於て中間層を縫ひ、而も總裁系を中心としてこれに合流性を有する一派を網羅し、萬一黨内の紛擾でも惹起した場合は、一擧これを粉碎せんとする所謂戰鬪準備的編成であることが明かに看取される、即ち黨の幹事長に總裁直系の精鋭松野鶴平氏を拔き、これに安藤、山口、猪野毛、田邊の各總務を配し、更に總裁系合流可能派久原系の田子、生田兩總務並に中正派の中の強硬分子、堀切、大口兩總務を加へ、これ等總務の上に事實上の筆頭總務格として久原系の急進派島田總務と、所謂總裁的色彩濃厚なる者を充て舊政友系に對しては閉め出しを喰はした形である、要するに今回の幹部の組織は現内閣に對する反抗勢力を糾合し、政府支持色ある者を排擊してゐるといふ所に重點が置かれてゐることは見逃すべからざることで今後の政友會の動向を見る上に重大な意義がある譯である

政黨の有難味

政府に體驗させた 鈴木政友總裁演説

【東京電話】廿八日の政友會議員總會における鈴木總裁の演説左の如し

議會の審議權は重要なるものである、然るに今議會ほど政府が重要法案の提出を遲延したことは從來多くの例を見ないところである、而して政府は十年度追加豫算の通過を見るや幾多の重要法案を顧みず、倉皇として逃ぐるが如き處置に出たことは全く國民議會に對する理解を缺く不忠實の態度である、内閣審議會並に調査局については私は多大の疑問を有してゐる、たゞ豫算成立の關係上已むを得ず、之れを認めたのである、これによつて責任の混淆を來す官僚政治の弊害を增長するが如きとあれば、これは全く現内閣が立憲政治を傷くるもので、重大なる責任を負ふべきである、最後に一言したいのは、國體に關する決議が全會一致を以て成立したことで、これは素より我が國民の國體觀念の發露で、須らく政府は院議を尊重して速かに徹底的措置を取るべきものと思ふ、要するに政府は本議會に於て立憲政治の運用に當つて、如何に政黨が有力な機關であるか、又政府と國民との連絡上極めて重要なものであるかを體驗したことゝ思ふ、私はこの際益々諸君が内外の情勢と人心の推移とに注意し、内に同志團結の精神を發揮し協力一致以て憲政の進展に努力せられんことを希望する

政局不安に "連繫"蒸直しか

政、民共に動き始む

【東京電話】第六十七議會終了後の政局に備へるため、政友會では廿八日議員總會を開き新陣容を決定したが、現下の政局は議會における美濃部學説排擊の決議及びその他について、政府はこれが對策を講ずることゝなつてゐるのであるが、この問題の取扱ひ如何によつては再び重大な政治問題化する恐れあり、且機關説は美濃部博士一人でなく、議會においては岸澤法制局長官の著書も問題となつたこともあり、一部においては一木樞相の責任を問はんとする向もあるため

政府が 姑息なる對策を講ずる場合、更に排擊は猛烈となるべく、また政府が補强工作のため内閣審議會に政友會が委員を送らないといふことになれば、それによつて擧國一致の形態を整へることは出來ない、これがため政界一部では滿洲國皇帝陛下御退京後五月頃には政變ありとの風説も傳へられてゐる情勢にあるので、この不安な政局に善處すべく政友會首腦部の間に政民連繫を復活して政變に備へんとする空氣あり、民政黨内にも岡田内閣の前途に不安を持ち連繫復活の意見もあり、寄々裏面工作が行はれてゐると傳へられるのは注目すべきである

イ英國々璽尚書 モスコーに到着

廿九日よりソ聯首腦部と會見

【モスコー廿八日電通】英獨重要會談を終へ、廿六日夜ベルリンを出發したイーデン英國璽尚書は、廿八日午前十一時三十五分モスコーに到着した、ソヴエート當局はこの珍客に對し、慇懃を極めた歡迎を以てし、リトヴイノフ外相自ら驛頭に出迎へ、一行は儀仗兵に護られて官民歡呼の裡を直ちにイギリス大使館に入つた、なほイーデン國璽尚書は同日午後リトヴイノフ外相と會見後、外相主催の歡迎晩餐會に臨み、廿九、卅兩日に亘つて、モロトフ首相、オロシロフ國防相その他首腦部と會見し、また事實上の獨裁家たるスターリン氏とも會見する豫定であるが、話題は東歐ロカルノ條約設定促進を初めとして、一般歐州平和保障軍備特に對獨軍備關係とその縮小の可能性につき行はれる模樣

伊太利注視す

エチオピアに獨逸武器賣込

【ローマ廿八日電通】伊太利政府はアヂスアベバより到着した左の如き新聞報道により、ドイツの態度につき大なる關心を拂ひ、未だ公式意見を發表しないが、その態度は頗る注目されてゐる

一、新任ドイツ公使はエチオピア皇帝(首相御兼任)に謁しドイツの飛行教官招聘につき協議した

一、ドイツ製の戰車三百臺の賣込み交渉をドイツ公使を通じて行つてゐる

白耳義株市場 一齊休業す

【ブラッセル廿八日電通】ベルギーの株式市場は全部廿八日より四月一日(月曜)まで休業することになつた、右はヴアンジーランド新内閣が近くベルガ貨に關し一つの宣言を發表する結果、これに伴ふ財界市場への影響を慮つたためと見られてゐる

ブルガリア 再軍備せず

トルコに言明

【アンゴラ廿七日聯合】ブルガリア公使パブロフ氏は廿七日トルコ外相アラス氏を訪問、ブルカリア政府は再軍備の意思なき旨を言明した、アラス外相は右聲明をバルカン諸國の政府並に聯盟當局に通達した

外蒙古に 軍事施設

ソ聯が盛んに

【チ、ハル廿八日聯合】滿洲赤化工作に失敗のソヴエート當局は、最近蒙古地方の重要性に鑑み、中國共産黨と相呼應して極力勢力を外蒙に向け軍事施設を行ひつゝあるもの如く、ペトロフスクよりケヤクターを經てウルガに達する復線鐵道建設は愈よ完成を急ぎ、今夏までには開通の豫定である

北鐵南部線 夜行開始

【ハルビン廿八日聯合】鐵路局では懸案中のハルビン新京間夜行運行をいよいよ四月一日より復活することに決定、目下新ダイヤを編成してゐる、なほ近く同線の晝間運行にも一列車增發することゝなり準備中である

米極東視察團 ホノルル寄港

【ホノルル廿七日聯合】極東經濟視察團一行は廿七日クーリツヂ號でホノルルに寄港した、フオーブス團長は語る

今回の視察の目的は專ら極東の經濟狀態を視察調査するにあたり政治的意味は全然ない

辭令【東京電話】

依願免本官 朝鮮公立高女教諭 玉城 龜壽

ホット一息の各相

議會を曲りなりに終へて

第六十七通常議會の會期は廿五日を以て滿了、廿六日午前十一時より貴族院に於て閉院式が擧行されホット一息の各相向つて右より松田文相、床次遞相、廣田外相、岡田首相、大角海相、後藤内相、山崎農相、内田鐵相

同胞を滿洲へ

大移民會社案

愈よ來議會へ提出 拓務省と總督府の協議

【東京電話】拓務省では朝鮮人の滿洲移民問題に關し廿八日午後二時より本省に朝鮮總督府側との聯合協議會を開催

(本省側)兒玉拓相、櫻井、入江兩次官、佐藤參與官及び局課長

(朝鮮側)今井田政務總監、田中外事課長が出席、朝鮮總督府の十一年度以降に於ける移民計畫を議題に

資本金三千萬圓の滿洲國移民會社を創立し、右會社に於て十五ヶ年間に計畫移民十萬戸、五十萬人、自由移民六萬戸、三十萬人を移植することにつき協議したが、會社の投資に關し、總督府は

一、政府及び民間に於てそれぞれ株を持つ案

一、民間のみで全株を持ち政府(總督府)に於て配當の保障をなす

の二案を有するも、何れの場合も議會の協贊を求むる必要あるため更に檢討の上來る第六十八議會に提案の申合せをなし、午後六時過ぎ散會したが、移民機關は會社に於て買收の上、移民に貸付け年賦償還させる方針である

わが古文化を 御紹介申上ぐ

滿洲國皇帝陛下に對し奉り 宮内省で準備中

【東京電話】滿洲國皇帝陛下この度の公式御來訪は前例なき宮中國際御盛典で、我が皇室におかせられては特に御丁重に御歡待あらせられる由であるが、御接伴の重き使命を拜した宮内省では、御滯在中の御旅情を慰め奉り、また我が文化の御紹介に種々御準備申上げてゐる

◇先づ御旅館赤坂離宮には帝室博物館から聖德太子像を始め、佛像その他民間より祕藏の國寶以上の名作畫蹟を陳列し、また圖書寮では滿洲、支那では今日絶版となつてゐる漢籍を始め日本及び朝鮮の貴重な古書籍を御覽に供することゝなつてゐるが、その他活動寫眞の用意、ラジオの設備により奉迎奉送を始め、日滿兩國民の親善融和の狀況を御聽取あそばされることゝなつてゐる

◇また帝室博物館では正倉院、法隆寺古文化等に御造詣深くわたらせらるゝ皇帝陛下に、正倉院御物圖錄、法隆寺圖錄目錄その他を獻上することに決定した、また御立寄りの奈良帝室博物館ではたまたま今年四十周年を迎へることゝて、來る四月十三日東京帝室博物館の代表的古佛三百餘點を始め、天下の美術品を集めて特別展覽會を催し、特に皇帝陛下の御覽に供へると同時に一般にも公開することゝなり目下準備を急いでゐる

◇なほ皇帝陛下には、その他正倉院、京都御所、二條離宮、金閣寺にお立寄り御祕藏の御物等を御巡覽あらせられることゝなつた

實のある提携へ

努力すると共に意見一致す 有吉汪兩氏の會見

【南京廿八日電通】有吉公使と汪精衞氏との會見は二十八日午前十時より鐵道部官舍に於て行はれたが、先づ有吉公使より對英借款に關し孔祥熙氏は頻りに外債交渉中なる旨の談話を發表してゐるが、國民政府當局の信念如何と問ひ、これに對し汪氏は借款問題については英國から何等具體的の申出でなく現在別に問題となつてゐない、と答へた、よつて有吉公使は重ねて日本側の意向を開陳し支那に對し列國共同管理を招くが如き借款には反對である旨を表明し、國民政府當局の注意を要望した、次いで有吉公使は最近全般的の輸入關稅引上げが行はれると傳へられるが眞相如何と質し、汪氏は

輸出稅と轉港稅の減免に依り財源補充のため輸入稅引上げを稅則委員會で研究中であるが未だ決定してゐない

と答へたので、有吉公使は日本側の希望意見を述べ

日支關係好轉の折柄これを阻害するが如き虞れある關稅引上げは國民政府當局として十分考慮されたい

旨を注意し、水先問題に關しても意見交換の結果問題解決まで暫く新章程の實施を延期する旨汪氏は言明した

日支提携に就ては徒らに懸聲ばかりで、何等實效を擧げ得ねば列國を刺戟するのみであるから速かに實質的効果を現はす樣努力したい

といふに兩氏の意見一致し會談二時間半にして午後零時半會見を終つた

孔、汪兩巨頭 意見相違

對英借款問題で

【南京廿八日電通】國民政府財政部長孔祥熙氏は最近カドガン英公使と頻りに往來し、對英借款につき交渉を進めてゐるが、汪精衞氏は依然愼重な態度を持し廿八日の有吉公使、汪精衞氏會見に於ても「何等具體的進展はない」と明かに回答し、汪精衞氏と孔祥熙氏との間には右借款問題につき意見の相違があり、その裏面には左の如き事情が伏在してゐるものと見られてゐる

一、宋子文氏等歐米派が反王汪精衞の立場から孔祥熙氏と結び、英米より何等かの方法で借款その他の援助を受け自派の勢力を盛り返へすべく畫策となつてゐる

一、孔祥熙氏自身としては國内の財源對策上、借款可能性を認むるの必要に迫られてゐる

一、蔣介石氏は軍費調達の必要上この種運動を默認するのみか、場合に依つては進んでこれを承認する意向を有してゐること

一、然るに之に反し汪精衞氏一派は日本との關係を最も考慮し中央の政治問題となる場合には必ずしも孔祥熙、宋子文氏等と歩みを一にせざる考へであること

以上の如く國民政府部内の意見對立に依り、孔祥熙氏の辭職説が一部に傳へられてゐるが、何れにしても借款問題の具體化は相當困難の模樣で、今後の成行如何に依つては國民政府部内に一波瀾は免れないものと豫想されてゐる

有吉公使動靜

【南京廿八日電通】有吉公使は汪精衞氏との會見後引續き須磨總領事と共に汪氏招待の午餐會に臨み、談笑の裡に日支問題解決につき意見を交換した、なほ有吉公使は同夜十一時半發列車で上海に歸任の豫定

會

早稻田大學校友會幹事會 卅日夜六時から北米倉町蓬萊閣で開催會費一圓五十錢

人

◇山田城大總長 廿八日東上四月中旬歸任の筈

◇吉田丑治氏(本府土木事務官、京城土木出張所)就任挨拶の爲め二十八日來社

◇荒木哲次郎氏(第二十師團司令部附京城帝國大學服務、陸軍步兵大佐)同上

◇清水幸吉氏(辯護士計理士)京城黃金町六の一八番地に於て辯護士事務開業

夕刊後の市況

◇……大阪短期引跡

大新	九〇圓三	不變
鐘新	一二六圓二	一安
日産	一〇二圓八	不變
新東	一四六圓四	不變

實物後場 ▲朝鮮製鍊一四圓丁▲エタバイ新一一圓二▲滿洲セメント一一圓六▲合同油脂新三四圓三▲日滿亞麻七圓一▲朝鮮織物新一一圓四▲大同電力新九圓八▲宇治川電力四二圓二▲證券金融二一圓二(出來高二六〇)

◇…各地期米

下關三〇、二一 金澤二八、七〇 熊本二九、一四

大阪最終氣配 六八 不變

◇…橫濱生糸

當 五七五 先 五八七

東西南北

クレオパトラが木乃伊になつてパリに埋められてゐるといふ説が最近俄に唱へられた▲提唱者はフランスの歷史家でありクレオパトラの傳記研究家ハリー夫人だ▲夫人とその共同研究者チヤンチーユの説によると一七九八年ナポレオンがエジプトに遠征した時▲彼が一隊のエジプト學者を引連れて行き▲その時例のロゼツタ・ストーンを發見してこれがエジプト文字解讀の鍵となつた事は周知の通りだが▲彼等はこの時クレオパトラの墓をも發見しこの木乃伊を發掘してパリに歸り▲これを他の木乃伊と共に國立圖書館の庭に埋めた▲といふのである▲所で圖書館長マルセル氏はこの庭に若干の木乃伊が埋められてある事だけは事實だが▲その中にクレオパトラのが混つてゐるかどうかはわからん▲といつてゐる據どころも多少根據が薄弱なやうな氣がする

HV135

弱い兒童の補強劑

ヴィタミンAD缺乏

腺病質の兒童や、發育が遲れ勝ちの兒童、風邪を引きやすい兒童や、或は外からいろいろの内科的又は皮膚科的の病氣を背負つて歸る兒童はヴィタミンA・Dが足りないため病菌が傳染し易い……と云ふことに歸着して居ります。

A・Dの新しい給源

現在に於てヴィタミンA・Dの一番豐富な給源は聖魚肝油で、それから造つた一粒肝油ハリバは肝油四瓦又はバター一ポンド分のヴィタミン抗病素を含んでをると謂れるほど强力です。

微量で効く

從つて、服用量も極めて微量で足ります しかもそれが僅かに豆粒大の甘い小粒ですから多年病弱者及び小兒を苦しめた肝油の服用難は全く一掃され非常な好評を博して居ります。

學校から家庭へ

肝油と謂へば嫌がつて服まず、學校で先生の力を借りてまで否應なしに服ませたものが、今は家庭で樂々と服用します。

一日量	肝油なら	ハリバなら
幼兒	四グラム	一粒
小兒	八グラム	二粒
大人	十五グラム	四粒

百粒(幼兒三ヶ月大人二ヶ月分)……二円五十錢

五百粒 十円五十錢 藥店にあり

一粒肝油 ハリバ

實物見本つき説明書 ご請求は東京市日本橋區本町 田邊元三郎商店より進呈

東京・大阪 田邊商店

社説

別天地

われらの世界を觀る眼は時々角度を變へて別個の天地を觀る必要がある。問題と教訓とは渦の中心にあるとばかりは限らぬ。ドイツにばかりヨーロッパがあるのではなく、支那にばかり東洋があるのではない。ヨーロッパは今ドイツが投げた爆彈宣言によつて、噴火山上にあるが如くであるが、その他の一面には時の政治の流行にも感染せず、極めて平和な黄金時代を現出してゐる國がある。それは人口僅かに九百五十萬に過ぎず、大ロンドンよりも少き人口を以て立つてゐるスウエデンである。國から云へば小國であるが、その國家存立の態樣を見れば大國の觀がある。他の國々に於ては、デモクラシーが或は死し、若しくは瀕死の狀態にある時に方り、スウエデンではデモクラシーがよく行はれてゐる。そこには黑色、鳶色、若しくは赤色の權威の政治の片影だに認めることが出來ぬ。

×

スウエデン人は總て理想主義と人道と、自由との感得者である。そして、この國民を指導しつゝある現在の政治家の多くは、北歐近代の大政治家であつた故ブランチングの弟子達である。現内閣は謂ゆる人物内閣であるが、閣僚の多くは卑しい生れの人々であつて、それが學者達と相並んで内閣に列してゐる。首相ハンソン、外相サンドラー、無任所相ウンデンなどその主なる閣員であるが、生れは卑しくとも育ちは豐かなる經驗者である。農民勞働者中產階級を主流とするスウエデンの政治が、これらデモクラシーの權化である政治指導家によりて行はれる以上、他の政治の流行が侵入する餘地がない。一時スウエデンに於ても擡頭しかけたファッシスト運動が、ドイツにおける昨年六月三十日の清黨事件と共に、パシヤンコになつてしまひ、今日では完全に平和なデモクラシーを享樂しつゝある。

×

世界の經濟不況に方りスウエデンも一時はひどく動搖したのであるが、彼等は驚ろくべき方法を以て回復した。今日スウエデン人の考ふるところはたゞ英國との親善關係であり、その市場を失はざることに懸命となつてゐるだけである。所謂世俗の外に超然として、ヨーロッパの風雲など知らぬもの〻如くに、安住しつゝある。彼等のこの平和と安住とは、文化の上にも反映して、諸外國に於ては文學藝術すべて一種の焦躁の中にあるに反し、スウエデンでは小說、劇、彫刻、繪畫、建築、農民藝術等すべて特異の發達を遂げ、世界的に有名となりつゝある。作曲家アンデルス・ド・ワールの名に今や世界的輝きを發揮してゐる。中歐の風雲これを巧に治めなければ、ヨーロッパは沒落の危機にありと云はれてゐる時、平和郷スウエデンの存在は、われらに『政治の道他に存する』ことを思はしめ、皇道政治の將來に對して、大なる希望と歡喜の光明を仰視せしめるものがある。

性には一次性と二次性とがあります
男女兩性についての話

世に男女兩性の別あるのは如何にも不思議である。單細胞の動物には雌雄の別はない。個體全部のものが接合して又分裂する。もし人間がアミーバから進化したものとすれば、我々の祖先にはかつて男女兩性のなかつた時代があつたといひ得る

高等な動物になると、雌雄異體なることが原則である。人間の體は、數百億の細胞の集團であつてそれ等の細胞が各分業的に活動するがために、よく生活することが出來る。我々は生れ、食ひ、生殖し、而して死ぬ。この四つの過程は、他の動物のそれと何等異る所がない。その生殖法に於ても、實質的には下等動物と何等選ぶ所がない

雌雄の兩性は雲丹の時代に始めて現はれて來たもので、雌の生ずる黄色のものは卵子で、雄の生ずる白色のものは精子である。即ち性はこの雲丹によつて始めて知ることが出來る。雲丹の地球上に現れるまでは、所謂性の存在が認められなかつた

性とは、接合子を出す母や父の名であることが知れる。**性には一次性と二次性とがある。**一次性とは動物や人間の生れた時からもつてゐるもので、即ち不具でない以上、何れも所有する天賦の然も貴重なる賜物である。二次性とは、或る時期が來ると男性ならば聲變りがする。女性ならば男性に對して一種羞恥の念が強くなる。二次性の現象は肉體的にも精神的にも現れて或は戀となり、或は嫉妬となり、或は種々の犯罪行爲となるのである。

二次性を更に二つに分けることが出來る。一は内分泌によつて起るもので、他は神經系統、殊に大腦の理性の働きによつて起るものである。この第一の内分泌、即ちホルモンの多少や有無は、男女兩性の優位に少からざる影響を有するものである

男女の差別は、何時頃から現れて來るのであらうか。無論、外觀によつて一ヶ月か、二ヶ月の胎兒によつて男女を區別することは出來ない。たゞその胎兒の生殖細胞を切つて顯微鏡で見れば、判然と知れる。それは卵子が精子の作用を受けてから約百日目に知れるのである。結局卵子の時代より既にその男女の何れなるかゞ知れるわけである

細胞學者は精子の雌雄を區別し、雄の精子の染色體は、男は四十八個で、女のそれが四十八個あるといつてゐる。卵子に男女の二種なきは、既に學者の發表してゐるところである

雙生兒に男女異つた性をもつて生れる場合と、同性で生れて來る場合がある。同性の場合には、何れが兄か弟かの區別が出來ない程によく似てゐる。これは一個の卵子が二個に別れ、その半分が別々に成長發育して一人前になつたものと考へられてゐる。

これに反して、男女の雙生兒はあまりよく似てゐないし、又この場合の雙生兒はすこぶる稀である

元來、動物はすべて雌雄兩性の性質を具有するもので、雌となつては雄の性質が眠り雄となつては雌の性質が眠るだけである。故に卵巢を有する男子に、女性の生殖器を有するものがあり、又女性に男性的の太聲を有するものがある。

男性に女性の脂肪及び音聲を有するものも決して少くない

又、精子には雌雄があるから、將來には雌雄を區別し得る時代が來るかも知れない。かくなると、或は自在に男性や、女性を產出し得る時代が來るかも知れない。今日馬でも牛でも草花の如く人工交配によつて受精せしめることが目下發育中である。又ドイツに於て人間の交配は六割までは成功してゐる。今試みに精子の男女兩性を區別しておき、これにその食物たるカルシウムを與へて貯へもつて人工交配を行ふに於ては無論男性を生ずることも、又女性を生ずることも自由になるわけである

文◇盲◇退◇治◇と◇簡◇易◇學◇校　（四）

簡易學校の教師と
その重大なる使命

池田林儀

簡易學校は一つの大きな抱負と獨創的立案の下に設置された。國家は簡易學校の教師に對して大なる期待をかけてゐる。一校に一人の教師、しかも、部落に定住といふ條件を負はされてゐる彼等は、その部落の興亡をすらその責任の一部に加へられてゐる觀がある。

×

彼等は境遇上、家庭の都合上、惠まれてゐない子弟の教師であるばかりでなく、父であるといふ覺悟をもつてゐなければならぬ。曾てペスタロッチは、路傍の砂の上に文字を習いて、附近の貧しい子供たちを教育した。彼は河原に出でゝ、目に觸れる石、草、水、小鳥、虫、について知識を與へた。靴の破れを縫ふこと、衣服の綻び方、薪の割り方、さうしたことが彼の教育の中心であつた。

×

ペスタロッチは、最初校舍を持たなかつた。居所これ學校であつた。彼の懷が取りも直さず學校であつた。たゞ雨露を凌ぐべき屋根さへあればそれで滿足した。寒暑に備へる杵さへあれば宜しいのであつた。簡易學校はペスタロッチを昭和に復活させたやうなものである『たとへ建物（校舍）はあるにせよ、建物でのものに教育があるのではなく、教師の在るところに簡易學校があるのである。

教師が、山、野、畜の畦を指して語るところに教育があり、教師が水を汲み、田を耕すところに教育がある。午前九時から午後四時までの教師ではない。常住坐臥これ教師であり學校である。

簡易學校の教師は、砂を盛つた盆で字を習ひ、ポプラの枝で地上に圖を描くことが出來る間は、黑板が整はないでも教育も出來れば敎授も出來ることを知つてゐる。

簡易學校の教師は、また、學校が部落民の心の上に建てられ、支持され、『我等の學校、我等の先生』となつて來なければ、斷じて有終の美を濟さぬことを知つてゐる。即ち、物を以て心を補ふのでなく、心を以て物の足らざるを補ふのでなければならぬことを知つてゐる。

更にまた、教師の家族の全部は延長された簡易學校の教師になり切つてゐることを知らなければならぬ。教師の妻はその學校の子供等の母であり、その部落民の女である。その子女は、學校の子供たちの兄弟姉妹であり部落の伴侶である。

斯うして見ると、簡易學校の教師たるもの〻、任務の重さ、使命の重大さ、責任の重さが痛感される。簡易學校の教師は斯うした抱負經綸の下に朝暮しつゝある。その覺悟の程を思ひ知るべしである。

×

簡易學校は、その名の如く敎育を簡便に片付けようとて設置されたものではなく、反て、精魂を打ち込んだ敎育の實現を期すべく設置されたものである。スイスの寒村に乞食の如き生活をなしつゝ四五人の子女の教育から出發したペスタロッチの仕事が、近代敎育界に大革新を齎したことを思ふ時、イーヴエルドンにある彼の記念像の礎石に刻まれた文字を想起せずにはゐられぬ。その一つはペスタロッチの言葉であるが、曰く

「予は乞食に人間の如く生活することを教へんがために自ら乞食の如く生活した」

であつて、それには斯う書いてある。他の一つは塑像建設者の頌辭である。

「ニユーホーフにおいては貧者の恩人、スタンツにおいては孤兒の父、ブルグドルフにおいては國民學校の創立者、イーヴエルドンにおいては人民の師ー人のためには萬事をつくし、己れのためには何ものも留めずー」

內鮮醫學と世界醫學との交涉（四）

工藤武城

◆此事は、自分は已に二十九年前の明治三十九年に京城日報の前身漢城新聞に、恐らくは素盞嗚尊の駐在地曾尸茂利は、江原道の牛頭山であらうと發表して置いた。夫れが今實證さるゝに至つたのは歷史の門外漢ながら心中誠に愉快の念に堪へない。

素盞嗚尊は斯くして『乃ち言あげしたまはく、吾れ此くに、居らまく欲りせずと、遂に埴土（舟の塗料にして朱土なり）を以て舟を作り、之れに乘りて東に渡り、出雲國簸の川上に到ります云々』

◆素盞嗚尊が朝鮮のソシモリから日本の出雲に行かれたのは、先きに說いた迎日灣からのコースを取られたと想像するのは決して無理では無いと思ふ。

◆素盞嗚尊の朝鮮御在中には、盛んに殖林を獎勵せられて、其の功蹟を擧げてある。今日の總督府の殖林獎勵は、神代からの遺志を繼承したと言つてよからう。

◆素盞嗚尊が朝鮮を引あげて、日本へ轉住さるゝに當り、其從三千、三百六十餘事、此中、醫樂の專門家として主命、主病の名目が見へる。此事は三國遺事の第一卷に明らかに記されてある。

◆素盞嗚尊の御子五十猛尊は、素尊が日本出雲國に歸られた後にも朝鮮に殘つて居られた。

◆五十猛尊はイタケルと訓み、又伊猛尊、伊太尊とも書き、神功皇后後は、韓國伊太代神（カラクニイタテノカミ）とも書いてある。

◆馬韓（マハン）（眞神に通じ、KがHに音便するは發音學の原則である）の始祖檀君（タキ）を伊猛（イタキ）とするは、本來固有名詞が他國に移入さるゝに際し、アクセントが第二綴にあるときは第一綴の獨立母音は屢々消失する。例へば、アメリカンがメリケンとなり、アポーポラがポープラ（南瓜）となる樣に、イタキがタキ（檀君）と、第一綴の獨立母音イが朝鮮に入つて消失したと考ふることは、發音學上不可能では無い。

◆更に溯つて、檀君の父桓雄（又は神雄）は素盞嗚尊であり、其國因は神伊裝諾尊となるのであるが日本古記には朝鮮を指し、種々の文字を以てカラと寫音してある

◆古義日本語のカラは常に附屬從屬の意義を有する。例へば同一の中心血統に屬する親族（ウカラ）、一族（ヤカラ）、同胞（ハラカラ）の如き、或は一主體に附屬する胴（カラ）體（カラダ）は、頭（カミ）、首（カミ）の從屬である。穗に屬する粟莖（アワカラ）、稻莖（イネカラ）の如きも從屬である。即ち神（カミ）、族長（ウジノカミ）家長（イエノカミ）首（カミ）に從屬するの意味を有する。其他下に對し敬く、高く、うつの意味の、上、長、神、髮なども共變化と見てよからう。

◇故に素尊が本國日本に歸られた後、五十猛尊の殘つて居られた朝鮮が、此に從屬してカラとなり、途には海外、支那などもカラと呼ばれる樣になつたと考へる。

◆文共地勢と文獻とを照合すれば晉の武帝の大康六年（本朝應神天皇十六年）の編になる三國志、魏志卷三十、馬韓（眞神）傳に朝鮮の位置を示して、韓は帶方の南にあり、東西は海を以て限となし、南は倭と接すと記し、辨辰傳、或は天文帝時代（本朝允恭天皇）の官選になる、右の三國志よりも百三十年計り後に編せられたる後漢書にも略ぼ同樣の記事が載せてある。此によると、倭即ち日本の位置は、海を隔つるに非ずして、陸續きの朝鮮半島の東方大部分を指してゐることは極めて明了であつて、倘約言すれば、朝鮮半島と日本とは別物としては考へて居らぬ同一體として取扱つて居る。

◆史家は曰ふ、人皇第九代開化天皇以前に稱する日本國土とは朝鮮を含有せるものであつて、此を除外して研究するならば、到底闡明を期し難いと云つて居る。然し有名なるコレア、ザ、ハーミット、ネーション『隱遁民族之朝鮮』の著者グリフイス氏は、日本より引離したる朝鮮古代史は、恰かもフランスを度外したる英吉利中世史を論ずる樣なもので、到底理解し得べきものでないと歎息を漏らしてゐる。丁度自分が今日鮮の醫學說を研究して云んと欲することを代言してると同樣である。

◆文民族移動の上から觀ても、朝鮮より日本に來れる大集團移民即ちクニヒキは、巳に神代よりして行はれ、百濟が新羅に滅されし後朝鮮に殘りしは、支那本國の兵亂を避けて朝鮮に歸化せし支那人と支那文化に陶醉せる百濟人を除くの外、醫師の如き學藝技術に關する民衆は盡く日本に去つた。然して武烈天皇二年には、百濟王年大は已に日本の神宮を祭り繼體天皇七年には醫博士段日の記事もある

◆神代以來朝鮮と出雲との交通は以上の如くであるが、何れも語部（カタリベ）の官吏の家に代々耳より口に傳へたるものが、始めて文字に成つて現れた古事記や日本紀の內容によつたもので、半ば神話的傾向を帶びるが、的確なる記載としては、後村上天皇正平二十三年には、高麗王の使者十七人が出雲沿岸に漂着し、淸和天皇の貞觀五年には新羅人四十餘人が同じく出雲沿岸に漂着した事實がある

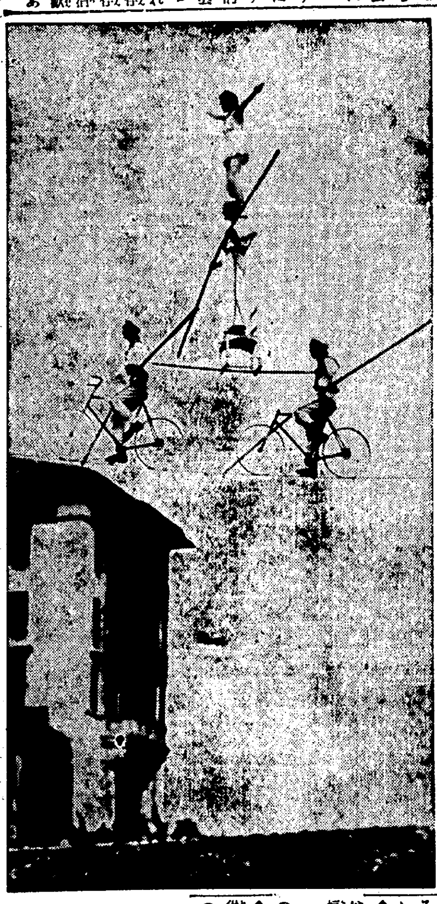

嘘ぢやありません

相當に物凄い曲藝のある米國でもこのヴアレンダス自轉車曲藝團だけはその凄さに於て一寸例がないので今非常な評判になつてゐる。寫眞は米國フロリダ州ミアミ・ビルチモア・カウンツリー倶樂部庭園の百呎もある所に針金を張つて行はれた時のもので御覽の如く相當なものでせう

世界で最も正確な時計

ベルリンの國立物理研究所では永年研究の結果、世界で最も正確だと證稱する時計四個を完成した。此の時計は水晶の振動によつて動くといふ仕掛けで六ヶ月間に〇、〇〇二秒しか狂はないといふ驚異的なものである。先づ電流を通すると此の水晶は一秒間に六萬回振動し、この振動によつて時計が動くといふわけである。問題の水晶は眞空のガラス管内にブラ下げたまゝ一つの箱の中に置く、此の箱は又今一つの箱の中に入れられるのであるが、二ツの箱の壁は何れも銅官とアルミニウムと羽毛とで出來てゐて温度の變化を防ぐ樣になつてゐるものである

早く乾く干物臺

風が有る時と、無い時とは、ほし物のかわき方が異がふのは、誰しも御承知の通りであるが、今度小型のモーターを土臺にして、蓄音機の廻轉盤の如きものがあり、その上に鉄の心棒が立つて居つてジワジワ廻りながら風を受けて早くかわかさんとしたものである

新刊紹介

英佛獨露 **四國語對照文法** 乾輝雄著

英語を知つてゐる人は、他の外國語、即ち、佛語なり、獨逸語なりを學ぶに便利であらうとは、誰しもよく云ふところであるそれは正にその通りである。ところが實際を見ると既に自得してゐる外國語を、巧に活用して第二、第三の外國語を學修するといふ人は存外少いものである。これには色々な理由があるだらうが、既に自得してゐる外國語を出來るだけ應用し活用する方法が、これまで餘り講ぜられてゐなかつたといふとも、確に一つの理由である

そこで一つの外國語、例へば英語を知つてゐる者が、他の外國語、例へば獨逸語を學修しやうとする時、英語の力を出來るだけ應用して、獨逸語を容易く覺える事が出來るやうにするにはどうしたらよいかといふ問題が起る。本書の著者乾氏はこの點に着眼して、從來の文法書は餘りに各言語によつて獨立し、その間に何等の連繫がなかつたから、既得の外國語の力を他の外國語の學習に際して、應用することが困難であつたとなし、我國に於て最も廣く學ばれてゐる英、獨、佛、露の四國語について共通點、相異點を比較し、この四國語の間に連繫を保たしめた

故に右の中一つの外國語を知つて居れば、他の三國語を速修することに至便であり、また本書を究めることによつて、英語を知り乍ら英語の特質に氣附かなかつたものが他の獨佛語との比較によつて、初めてそれを意識し得るといふ便利もある

本書は表面實際學習的に便なるやうに、解り易く、覺え易く、面白く書いてあるが、裏面には言語學の原理が縱絡と橫たはつて居り著者の篤學と本書著述の苦心の跡を物語つてゐる。語學研究の貴重なる著作である。（定價二圓八十錢東京市神田區神保町富山房發行）

豚の飼方 古谷春吉著

一般農業者としては、一部の篤志家を除くのほかは、未だ養豚のことに疎く、その飼養法といひ、販賣法といひ兒戲の域を脫しない實狀にある、かうした實狀にある現今の我國農村に本著が贈られたことは喜ばしいことである。著者は帝大農學部敎員養成所入學當時から畜產に志し、埼玉の郷里に理想的な有畜農業を指導經營させて立派に成功して居るほか北海道、樺太に渡り、或は原始的有畜農業を經營せる伊豆大島、新島等に渡り絕倫の精力をひたすら農業開發に向けてゐる人である、近時養豚に關する著書少なしとせぬが、その多くは學究的に走り、實際當業者の心魂に觸れぬ憾ある中に、本著はよく讀者の要求に應じ『如何にせば養豚で儲かるか』の問題を誰にも實行出來るやう最も平易に記述されてゐる（定價一圓三十錢東京神田神保町一ノ五〇泰文館）

太陽（四月特大號）自力本願の福音—德富猪一郎、正直といふこと—菊地寛、職業婦人の體驗手記、彼女達は何故農村を去るか、日露握手の一刹那のほか、小說には若き日の次郎長—村松梢風、子の結婚—倉田百三、太陽の出場—土師淸二、雨讀日本外史—吉川英治等（定價二十錢東京芝公園一二 日本青年文化協會）

無敵ターチャン　(10)　吉本三平

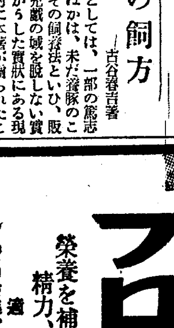
友
肺結核
ファゴール
ファゴールはかの一時的流行劑或は單なる榮養劑とは、全然その本質を異にし、其の成分は主としてメチレーングアヤコール及メチレーンチクレオゾールより成り防腐殺菌に著効あり。その品質の優秀と相俟つて益々聲價を高め各大病院を始め權威ある各方面に於て之を處方使用す
治療用として
結核患者に連續服用せしむれば、胃腸を整調し微熱を去り食慾を進め、體重を增加し、盜汗及び喀痰中の結核菌の出現を減少し、漸次病症を輕快治癒に向はしむ。
豫防用として
感染の不安あるもの、及び初期の疑ひある患者に之を服用せしむれば極めて適當にて、不安の症狀去り、よく豫防の目的を達す。
東京帝國大學教授 醫學博士 故高橋順太郎氏 藥學博士 故下山順一郎氏 協力創製
適應症 肺結核 肺尖加答兒 肋膜炎 肺炎
一回一錠乃至二錠、一日三回 毎食後服用せしむべし
百錠入 一円六〇　粉末 廿五瓦入 一円四五
五百錠入 七円五〇　外に百瓦、五百瓦入あり
各地の知名藥店及びデパートにあり
三共製造
文獻進呈
一手販賣元 東京市日本橋區本町三ノ一 友田合資會社 電話日本橋（24）二八〇 二八一 七四七 七四八 七四九 振替口座・東京・一九三八

精力增進
疲勞防止 神經衰弱 新劑
フロービン錠
榮養を補强し、精力、體力を增進す
適應症
精力增進、神經衰弱
一般疲勞防止並回復
（スポーツ、ハイキング、旅行、執務、勉學時等）
心臟疾患、腎臟炎、虛弱體質、船車暈、宿醉に著効を奏す
三〇錠入 五十錢
五〇錠入 七十五錢
一〇〇錠入 一圓三十錢
五〇〇錠入 五圓
東京市京橋區京橋一丁目 ラヂウム製藥株式會社 出張所 京城・鍾路
ー各藥店にありー

はれやかのんで 事務精勵し
各地藥店にあり 定價三十錢ヨリ

商業登記公告

株式會社朝鮮殖產銀行（變更）昭和拾年參月貳拾日左記社債壹部償還ニ依リ共ノ社債殘額ヲ左ノ通變更ス第五拾參回社債殘額金貳百五拾四萬五千五百圓也
右昭和拾年參月貳拾日登記
全州地方法院井邑支廳

朝鮮郵船定期出帆
◎乘客御斷リ 貨金低廉船中食事附
北鮮横濱直行 △印船客御斷リ
△第十七眞盛丸 羅津二日 雄基五日 清津六日 東京—淸水—名古屋—阪神—關門—コーベ
△喜美丸 羅津十四日 雄基十六日 清津十七日
北鮮東京行
長壽山丸 雄基七日 清津十日 元山十一日 釜山—關門—大阪—名古屋—淸水—横濱寄港
○急行船 盛京丸 雄基九日 清津十一日 元山十三日 關門—名古屋—清水—横濱寄港
西鮮東京行
△江原丸 仁川三日 群山三日 木浦三日 釜山—關門—大阪—名古屋—淸水—横濱寄港
△咸鏡丸 新義州 日鎭南浦六日仁川三日
北鮮名古屋行
金剛山丸 雄基七日 清津八日 元山十日 釜山—博多—關門—阪神寄港
（陸軍運輸部御用船）立神丸 關門—廣島—阪神寄港
北鮮大阪行
榮江丸 雄基二日 清津四日 元山六日 釜山—博多—關門—神戶寄港
漢城丸 雄基四日 清津五日 元山七日
西鮮大阪行
○南部線 慶州丸 仁川五日 群山五日 木浦六日 釜山—關門—神戶寄港
櫻島丸 仁川十二日 群山十三日 木浦十三日
○北部線 漢江丸 博多直行—神戶寄港
新義州 日鎭南浦三日仁川二日
漢江丸 日 群山 日 木浦 日
敦賀行
金山丸 雄基 日 清津元日 元山三日 新舞鶴—舞鶴—宮津—境港長
新潟、伏木七尾行 敦賀寄港
隅田丸 城津三日 清津二日 雄基二日
鹿兒島・三角行 釜山—博多—長崎寄港
錦江丸 仁川三日 群山五日 木浦六日
○博多直行船 長崎寄港
佐賀丸
上海行
平安丸 仁川六日 鎭南浦七日 釜山十一日 大連三日 靑島延長—群山—木浦寄港
青島行
會寧丸 仁川六日 鎭南浦 芝罘—大連寄港
大連行
佐賀丸 仁川三日 鎭南浦三日
錦江丸 仁川三日 大連直行
浦鹽行
漢城丸 元山四日 清津五日 雄基六日
△右ノ外隨時臨時船ヲ配船致シ船腹ノ週澤ヲ受計ヒ居リマス
日本郵船定期出帆
歐州行 榛名丸 横濱三月十七日 神戶三月廿一日 門司三月廿三日
桑港行 大洋丸 横濱三月廿六日 神戶三月廿八日
濠洲行 賀茂丸 横濱四月十五日 神戶四月十九日 長崎四月廿二日
京城南大門通リ五ノ一
朝鮮郵船株式會社
代表電話本局四一九五番
釜山支店 大倉町 電話四〇一三番
元山支店 海岸町 電話長一三四番
仁川出張所 港町 電話長三五一番
京城代理店 朝鮮運送會社
仁川代理店 電話本局四七〇〇番 朝鮮運送會社
群山代理店 群山運送會社
木浦代理店 大池回漕店
元山代理店 朝鮮運送支店
城津代理店 朝鮮運送支店
清津代理店 國際運輸支店
雄基代理店 國際運輸支店

陳情ばやり

これは又松峴里公設市場と隣保館の位置に反對

【仁川】本紙が逸早く報道した松峴里公設日用品市場問題はその後決定された附近の住民に大なる衝動を與へ立退料一戸につき二十圓に上る種々の意見が續出、同里八九郷他數名の有志は先般來種々協議の結果、生活を脅す由々しき問題であると敷地の決定につき再考慮されたいと鄭某外四十名の連名で二十五日午後二時府廳に出頭敷地移動の陳情書を提出したが府尹及府會議員が新規事業實地視察に出かけて不在なため會見出來なかつたが、これが初志を貫徹のため同樣の陳情書を本府當局に向け郵送した、なほ目下開會中の府會でもこの問題が相當の波紋を豫想されてゐる

◇　◇

【仁川】府では十年度豫算新規事業中窮身救濟事業として裁判所が新築家屋に移轉後の建物を利用して隣保館を作り細民子弟無職者浮浪者免囚を收容して職業及び授産並に簡易診療の設置計畫を發表したが、花町總代市原雄吉、敷島、桃山、柳、各町總代塚本保一他二十三名は連名で二十六日四つの反對理由を携へて府當局へ陳情書を提出した、隣保館設置としては歲出臨時部に三千六百圓を計上されてあり、いづれ府會第六日目頃に審議されるであらうが、果して陳情通り位置變更されるか注目さてる

長唄の夕

【釜山】釜山長唄界の雄、岡安喜久乃社中連は廿八日夜六時から公會堂で長唄演奏會

不快なる府會の三姿態

卓を叩き足踏みし　甲論乙駁大激論

府營瓦斯事業案建議の日　殺氣立つ大邱府會

【大邱】大邱府會第六日目は二十七日午後一時二十五分開會、議長開會を宣すると共に休憩の形式で前日問題となつた綜合運動場費中の誤算は府當局の失態であつたとの內容に就いて諒解を求め竹本內務課長から陳謝、一時三十五分本會議に入るに先立ち小川、池本、松本各議員から提出した府瓦斯問題についての建議案を議題として上程、小川議員提案の理由を說明各議員に府營の賛成を求むれば大場議員絕對反對の意見を述べ古谷議員又これに和し、歸趨定まらず恰も蜂の巢を叩いた如く騷然として甲論乙駁容易に納まらず、この時大場議員の府營反對意見に鄭議員が電氣會社に買收されてゐると私語したのに端を發し憤慨した大澤議員（電氣會社）大場議員等持前の元氣と直情から烈火の如く怒り出し鄭議員に飛び掛らん勢ひを示し議場を大混亂せしめ賛否兩派が正に大亂鬪を演ぜんとしたが議長が機轉をきかせて賛否を諮り賛成十六名、反對五名で絕對多數で本案を可決、休憩、二時五十五分再會古谷議員立つて武德殿を貫通する道路新設問題に就いて緊急動議を提出、各議員賛成を唱へ滿場一致動議成立

▲市議員　綜合グラウンド新營費十二萬五千圓は運動場だけだが遊園地は將來必要を認めないか

▲議長　十八萬八千圓の豫算を十二萬五千圓にしたのは運動場だけにしたもので將來遊園地は考慮する積りだ

この時許智議員が綜合運動場問題は追加豫算とし今回は撤回しては如何と緊急動議を提出、黑川、坂本兩議員が賛成動議成立、この時高田議員から動議には賛成するが議事規則は如何なる譯になるかと議長に質問議長議事規則に反する旨を答へ三時二十分休憩、議員から前の動議を撤回、之で一讀會を終り歲入出全部の第二讀會に入り

▲高田議員　綜合運動場新營費を追加豫算に計上しては如何

立木議員は運動場の位置問題、第二水泳場新設位置問題に就いて質問、各議員も交々本問題に就いて發言、更に議場は騷然たるものあり議長休憩を宣して空氣の緩和に努めたるも依然暗雲漲る內に再會

▲議長　綜合運動場の場所問題に就て難色ある樣に見受けるが大明洞と假定の上本案に賛成をなし更に委員會を開いて選定して良いと思ふ、なほプールの水質も場所問題も今迄調査した中で最も適當と認めるから賛成を乞ふ、又舖裝費も近代都市の文化施設として是非必要である

ついで遠藤議員綜合運動場査定上の府當局の輕率な態度を難じて

▲高橋議員　下水道改修費に就いて

▲塚原議員　水源涵養林費に就いて要望

▲江頭議員　捨子救濟費に就いて

林尚助議員府史編纂費に就いて

事務費は惜しむな

煮え湯をかけるといきまく　街路樹問題で賑ふ釜山府會

【釜山】三日間を第一讀會の質問戰によつて空過した釜山府會は廿七日午後一時半から全員委員會を組織し山川定氏議長席に着いて豫算案の逐條審議に入るや劈頭前日の第一讀會で問題化した會議中の費用按分四、二〇〇圓の使途について中村議員再質問を行ひ相山會計主任の說明があつたが府會議員の幹事竹下議員缺席のため保留となり第二款事務費一三四、六七二圓に關し

▲由岐議員　府事務費の豫算計上は每年累進的に增加するは府政發展のため歡ぶべきであるが職員の老朽淘汰を必要とせぬか

と事務扱ひ上の能率增進を高潮、松岡議員も人事問題に觸れて長主任と猛烈にわたり合ひ杉山理事官まで引張り出して釋明を求め議場の空氣は漸次緊張の度を加へて眞劍となる、次いで

▲桐岡議員　土木費に於て材料置場修繕費が計上されてゐるが府の砂利置場は雜を極め附近に住む府民の迷惑が甚しい釜山の如き地形の都會に於ける砂利置場は一定方針を確立されたい

▲天草主任　砂利置場は常に問題となり適當の位置を求むるため苦心中である府の苦衷をお察し願ひたい

と事情を說明し桐岡議員との間に皮肉交りの應酬が重ねられ結局材料置場を確定させるため一定の方針を考慮することに決定、次いで過般府民の物議ひとなつた街路樹植込み反對に關し

▲山本議員　大倉町通りは電車撤廢後目下舖裝中であるが街路樹の植込みなきは如何、時期を失へば植栽に困難であらう

と水を向けて質問の矢を放つや反對運動の町內有志と鎬をけずつた

▲天草土木主任　街路樹の植込みは商店街としての大倉町通りの美觀を損じ且つ店舖の邪魔となるばかりであるから植込み計畫を廢止されたい、若し府當局が是非とも計畫通り街路樹を植ゑるとなれば煮え湯をブッかけて枯らすまでと反對された

と詳細に說明して滿場大笑ひとなり大矢議員が眞赤となつて緊張につとめたが及ばず、反對有志側と更に一應の交涉を重ねることに落着、傳染病豫防、順化病院、その他を審議して午後四時半散會

血を湧かす（仁川の科學戰演習）

仁川では國際聯盟離脫の日……鄕軍、青年團、青訓聯合の近代科學戰演習を實施し特に步七八の一小隊と軍用犬參加し山根町グラウンド一帶を中心に壯烈な戰鬪繪卷を繰り展げあたりを埋める觀衆の血を湧かせた【寫眞は煙幕點張と攻擊軍の進擊】

思ひなしか緊張の馬山府會

府會の惡評が利いたか至極眞面目に論議

【馬山】馬山府會委員會第二日目は二十六日午後一時廿五分から開會出席議員十三名、前日に引續き清水議員から海水浴場問題で移動理由を簡單に質問、田中番外の說明に對し本件は更に秘密會で詳細御尋ねするとアッサリ質問を打切る西野、松本、具、旭各議員から圖書館の入場數と入場料徵收、移轉等について質問

▲田中番外　圖書館入場數四千五十二人　入場料徵收は不可、移轉に付ては財源關係で其必要は認めてゐるが實現不可能である

清水氏の指定寄附は本豫算編成當時道は計上したが其後同氏の死亡により削除した然し本月廿五日附で清水義久氏名義で引續き寄附申出であつた

具、黃兩議員から青年訓練所生の動務について當局を難詰、李、黃、清水三議員から

富町市場の管理人の外に納稅組合契を設けて市場使用料を代行徵收してゐる事實があるが府は之を認めるか、富町及扇町市場管理人は兩方兼務か、牛市場條例は如何に改正するや

▲田中番外　使用料代行徵收は調査をする、管理人は兼務である牛市場の條例改正は研究の上善處する

との答辯に對し

▲清水議員　衛生牛市場移轉は急務である消防器具御意向承り度い更に馬山消防組が保險代理業をやるとのことであるが事實かこれは明かに民業壓迫である府は之れを認めるか

▲具議員　手數料は府の收入か消防組の收入となるものか

これに對し番外から確定しみないが研究中であるとアッサリ突き放さんとしたが具、清水兩議員が鋭く喰ひ下り議場騷然となり休憩を宣し、三時再會

▲黃議員　接待費一千圓は不足しないか月少く共百圓即千二百圓に增額して如何

▲府尹　豫算編成當時千二百圓計上してゐたが財源難の爲め前年通りにした

こゝで歲出經常部を議了し臨時部の審議に入る

▲張議員　京町舖裝道路は復舊工事施行するものであるか如何

▲稻所番外　府は請負者へ受取てゐない未竣工で二十七日から復舊工事着手するとになつてゐる

▲井上議員　府內道路工事着手順を說明せられたい

▲辛番外　幸町元町連絡道路、中央埋立地元町連絡道路、都町三丁目道路（通町二丁目間）二丁目連絡道路（高女に通ずる）玩月洞、櫻町連絡道路である

▲西田議員　中央埋立地六町連絡道路改修工事は僅に四百八圓を計上してあるが、完全な道路が出來るか、理事者の設計計畫を說明あり度し

▲辛番外　富町市場入口岡本寫眞館前道路に通ずる連絡道路で元町幸町に結び付ける計畫で（別紙圖面提を示し）道を通じて本府に申請し市街地計畫令により本府が計畫實施する關係から馬山府は其の際積極的計畫を樹立したい意向でその整備中である

▲清水議員　元月洞、櫻町連絡道路は六千圓計上してあるがこれは急を要する道路でないそれよりも人家調密し交通頻繁な午東洞萬町道路の改修工事を施行しては如何、本道路は卅二萬圓道路計畫で引込んだが必要缺くべからざるものを放任するは遺憾である

松本、西田、張各議員から墓地費三千圓府債に計上してあるが豫備費から捻出しては如何、水管は機械に相當使用されると思ふがエタミツトハイプ耐久力があると同時に低廉であるから研究しては如何、新月洞は放水なく部落民は非常に困却してゐる施行の意思はないかと質し

▲黃議員　繫船岸壁使用に四千五百圓水道收入となつてゐるが歲入に編成しては如何

▲井手番外　特別會計でないかぎり不可である

▲清水議員　日用品市場は都市繁榮策から今少し中央に移轉しては如何、若し適當な場所がなければ保留延期して如何

この時井上委員長本問題も重大性があるから後廻しにしては如何と諮り異議なく賛成し午後四時散會

力強き興奮繪卷

國際聯盟へサヨナラの日　難局突破の誓ひ

鄕軍の非常訓練　國際聯盟離脫を記念し　鳥致院鄕軍の奮起

【鳥致院】鄕軍分會では國際聯盟離脫を記念し非常時局に對處すべく豫て未敎育補充を訓練中更に一週一回宛分會員全部の訓練を實施することになり二十七日を期してその始業式を擧行し直に訓練を開始した

釜山　國際聯盟離脫の廿七日は殺猪と緊張を期し道民總立したが道廳では午前九時三百名の全職員議室に參集し知事代理松本內務部長の國民精神の作興と國際平和のために渙發せられた詔書を捧讀し獨逸の爆彈宣言に對し松本內務部長と非常時局に對する越智海軍大佐の講演があつた

鎭海　邑主催の詔書捧讀式は二十七日午前十時鎭海神社境內で擧行、陸海軍代表、一般市民各團體學校生徒など多數參加し詔書捧讀の後磯部憲兵分隊長、大島小學校長、講演があり非常時局に一層の覺悟と緊張を促した

統營　邑では二十七日午前十時から官民各團體多數統營神社に參集し皇居を遙拜し聯盟脫退に關する詔書捧讀について山口邑長の激勵があり萬歲を三唱して皇威宣揚を強調した

水原　二十七日午前十一時から水原神社境內で官民多數參列の上聯盟脫退詔書捧讀式を擧行し非常時局に對處すべき決意を固めた

永登浦　邑では二十七日午前十時から大神宮前で國際聯盟脫退記念式を擧行官公署職員鄕軍會員、青年團學校生徒その他官民有力者多數參列し莊重な君が代合唱裡に大國旗を揭揚し森高邑長の詔書捧讀があつて小ヶ倉部守の發聲で萬歲を高唱して國威宣揚を表明した、なほ鄕軍分會では國難打開に一致團結を期し激勵の印刷物を配布した

寫眞（上は大邱の捧讀式　下は永登浦の離脫記念式）

開校旬日の仁川中學校

寄附金の提示を迫る當局　お金貰ひが一苦勞

【仁川】今日か明日かと全府民が首を長くして待つてゐた中學校の認可も本府當局から『寄附金を提示しなければ認可まかりならぬ』との通達しに一頓挫を來し、二十六日午後四時から府廳會議室で開かれた町里總代會の席上で各總代の『町內に振當てられ候寄附金は責任を以て募集拠出可仕候』と誓約書（？）を取纏め二十七日朝吉田會議所會頭が本府訪問に際してこれを當局に提出した所、再び『現金でなければ相成らぬ』とはねつけられ、府では二十七日午後三時から會議室に府會議員・町里總代を集めて緊急懇談會を開き寄附金の處理につき協議したが、當夜定められた方法は府議・町里總代合同で二十八日から三日間自己の町里內をかけずり廻り現金又は寄附申込書を集めて四月一日提示する事となつた、素人筋の考へでは小谷氏の五萬圓寄附があるからそれで校舍を建てゝゐる內にゆつくりと寄附金を集めるのだらうと見てゐた向きが多く、事此處に至つては一度に七萬五千圓と云ふ大金は浮びさうにもなく、とにかくこの三日間町里總代が雜と大汲で驅け廻るがこれぞ生れ出づる者の惱みである

清州商業校認可

【清州】財團法人清州商業學校の設立の認可指令に二十六日附で二十一日道に到着したので道當局では直に假校舍を物色して運んに開校すべく準備中

お客さんの洪水で釜山埠頭大混雜

增列車、連絡船の大型化痛感　躍動する旅行景氣

【釜山】春の旅行シーズンと學年末休暇、受驗者の增加等各種の原因が一時に重複した昨今の關釜連絡船は往復旅客の洪水で廿七日朝釜山へ入港した連絡船と臨時船とで一千四百名が棧橋へ吐き出されこれがために七時卅分發の特急は廿五分の延發、十時五十分發の急行は十分の延發し、各列車も乘客を滿載して延着するなど想像を絕した大混雜を呈し、この狀態に春暖となつて愈々增加を見込まれ、從來の思惑よりも增れた、三千六百噸の連絡船新羅丸を總動員して旅客洪水の消化に努めても駄目らしく臨時列車の增發と關釜連絡船の大型化の必要が痛感された

花に嵐

南鮮地方に暴風雨警報

【釜山】釜山を中心とする南鮮地方は廿七日朝から低氣壓通過が低下して雨模樣となり午後七時頃には暴風雨の氣候で早くも暴風警報が發せられて沿岸一帶は警戒に指示された、これがため昨今朝鮮の春の花信を眞先につたへて咲き揃ひかけた櫻は氣溫の下降のため花に嵐の憂目となりはせぬかと氣遣はれてゐる

仁川青年辯論大會

聽衆感激の渦に呑まる

【仁川】朝每主催第一回仁川青年雄辯大會は二十七日午後七時半から公會堂で行はれたが、當青年の意氣を鼓舞せざるなく五百の聽衆も感激の渦に呑まれてさながら青年日本の縮圖を展開午後十時閉會した、當夜の第一回府尹賞カップは一等賞田君の手に歸つた

▲一等中央代表賞田將君▲二等東部代表藤井君▲三等新町代表湯谷君

湖南淸酒品評會

晴れの褒賞授與式　模範杜氏をも表彰

【全州】二十二日から全州で開催中の第一回光州稅務監督局酒類品評會は本府清水技師を審査委員長として嚴正な審査を遂げ二十七日午後一時から道會議室でその褒賞授與式を擧行、知事以下道幹部大邱、平壤、咸興各監督局長代理、管內稅務署長全南官民有力者及業者二百餘名出席し清水技師の審査報告があつて褒賞を授與し杜氏を表彰し閉會後物産陳列所裏で盛大な祝宴を催し藝妓の手踊りなどの餘興で歡を盡した、榮譽の入賞酒は左の通り（寫眞はその會場）

◇淸酒の部

等級	銘柄	住所	氏名
優等（盃）	萬國	群山	上野源七
優等	吾妻	同	香原助太郎
同	菊日光	光州	光州酒造會社
同	國勇	全州	田村熊次郎
同	皇泉	麗岩	菅原貞吉
同	菊盛	全州	手塚酒造會社
一等	大正正宗	同	吉谷源吉
同	朝の花	群山	朝鮮酒造會社
同	豐乃秋	釜山	湖里酒造會社
同	會心	全州	大島信三郎
同	山錦	釜山	山內馬藏

◇藥酒の部

等級	銘柄	住所	氏名
優等（盃）	福信	釜山	信原格次
優等	富乃春	全州	權日用
同	雲水	任實	李相萬
同	海望	群山	奥田彥藏
同	完山	全州	車英臺
一等	錦江	群山	水戸正太郎
同	曙の露	全州	宋仁瑞
同	鳳鳴	高敞	崔宇鋼
同	壬申	井邑	宋文相
同	老松	全州	柳直養
同	楚城	井邑	早ノ瀨龍吉
同	鷄林	群山	淸水多門
同	一光	井邑	井邑釀造會社
同	冠山	長興	森木重實

◇濁酒の部

等級	銘柄	住所	氏名
優等（盃）	富乃春	全州	權日用
優等賞	一光	井邑	井邑釀造會社
同	新興	群山	金成五
同	赤霞	茂朱	崔良萬
一等賞	壬申	井邑	宋文相
同	錦路	茂朱	陳福基
同	俊香	全州	鄭俊弘
同	長春	群山	田邊精一
同	長壽	井邑	福川丑太郎

◇燒酎の部

等級	銘柄	住所	氏名
一等賞	玉露	光州	全南酒麴會社
同	裕進	濟州	韓行力
同	三光	求禮	金澤

◇麴子の部

等級	銘柄	住所	氏名
一等	粗麴（吉）	錦山	錦山麴子會社

◇表彰杜氏

清酒（萬國）群山上野酒造場向井政吉、同（吾妻）群山香原酒造場栗田清一、同（菊日光）光州酒造株式會社三好德太郎

入學試驗

大邱女高普合格者發表

【大邱】女子高等普通學校入學試驗合格者は二十七日發表

李福順、姜昌蓮、李順卿、張福桂、崔季玟、李玉年、鄭義順、權滿禮、權點淑、金錦玉、申末淑、全貞吉、鄭福香、金桂蘭、鄭京姬、崔台鳳、權月生、朴仙愛、崔貞根、金彩榮、鄭泰𤣰、金福都、楊有新、李福蘭、張順鳳、鄭利順、權璧珠、池龍珠、金貴祚、金熙鳳、崔貞子、鄭斤和、高正喜、吳貴南、姜英淑、鄭武祚、鄭禮得、崔正蘭、李奇順、朴姬熙、全壽玉、申珍姬、李貞愛、李貞玉、閔良德、金點浩、安貴童、安潤珠、琴東娘、金士戌、朴榮祿、金英順、崔玉蓮、金貞淑、孫八祚、權敬共、朴甲圭、金玉分、李淑姬、李明子、金瑟淑、全玉順、安恩祚、李彩珠、安文姬、金淑、金鳳珠、裴貞姬、申喜祚、金明得、金明淑、桑福順、徐榮振、李晉、金扶烈、潘吉淳、朴令順、金學任、崔允述、李鳳東、李會河、朴甲順、金南淑、林淑熙、鄭順福、李次英、金福祚、辛順も、鄭潤瓊、徐末壽、李俊德、金明珠、邊再鎭、蘇末心、脚基春、崔玉子、申淑姬、許金福、金菊培、李正惠、金李蘭、吳相惠、金五芳、張敬喜、丁金子、李正愛

若林誠助氏

【大邱】府內東門町若林商會主若林誠助氏は京都帝大外科室に入院加療中の處二十六日永眠した享年六十歲氏は滋賀縣生れで明治三十八年渡鮮大邱に於て米穀商を營み大正二年から酒造業を兼ね全鮮釀造界に重きをなしきその間民國議員商業會議所議員同副會頭等の公職に就き公共の事業に盡し前取引所の前身大邱穀物商組合長及大邱信託社長等として財界に雄飛衆望をあつめてゐた

電話開通お知らせ

本社永登浦支局電話は二十七日開通しました番號は一二二番でなほ振替貯金口座は京城一二一五番でありますから御利用を願ひます

永登浦支局

強壯體を創る無類の榮養價

衰弱が癒る
疲勞が恢復する
食慾が增す
榮養が良くなる
體力がつく
活動力が出る
氣分が爽快

專賣特許の滋養料

風味絕佳

舌に躍る美味好ましい芳香滋味をたゝへる琥珀色！誰方の嗜好にも適ふ榮養飲料！

夕食後の團欒にお客樣のもてなしに運動に、勉强に、お花見に、行樂に、ハイキングに

どりこの

・全國有名藥店食料品店にあり・

發賣元　大日本雄辯會講談社商事部

（D366）

北鮮版

樂しい記念植樹
咸南道廳後丘で 植樹後野宴を開く

【咸興】來る二日咸南道前に咸興府共同主催の第二十五回記念植樹は新道廳後丘で實施のことに決定した、午前八時半に煙火の花火を合圖に午前十時半までに集合を終り諸注意の後午前十一時半植樹開始これを終れば握り飯におでん燗酒の簡素な野宴あり『記念植樹パンフレット』に『マーク入タオル』のお土産で歸途につく趣向である更に一般家庭に對する植樹獎勵普及策として當日商品陳列所では植木や草花の販賣市も開催される

公設運動場に吉野櫻

【元山】府では恒例による記念植樹を四月三日午前十時から公設運動場で行ふが今年は同運動場の周圍に數十本の吉野櫻を植栽することになつてゐる

窮民の鉢合せに 嚴重な抗議提出
地元民の救濟策を覆へす 本府の移住民斡旋

【新義州】總督府では南鮮水害罹災民千六百戸を本月末滿浦線鐵道工事に移住勞働者として斡旋する旨廿六日、正式に平北道宛通牒して來たが、平北としてはそれに日の食にすらこと缺く窮民が中部、奧地地方に多數存在し、春窮期を目前にひかへて平北農村の窮乏化が重大なる社會問題となりつゝある今日、南鮮における水害罹災民をかくも多數に斡旋せんとするのは平北道の窮民救濟の根本計畫を根底から覆へすものであるとし、總督府の斡旋に對しては嚴重なる抗議を提出し平北農民の救濟のため一肌をぬぐこととなつた、果して總督府に投げた平北道の抗議が成功するか否か、平北農民の救濟に對する根本策を左右するものとして成り行きを注目されてゐる

鑛業咸南の躍進
石炭類だけは激減したが 他は素晴しい增產

【咸興】昭和九年の咸南鑛產總額は四百六十六萬五千八百六十五圓と集計され前年に比すれば六十六萬二千十二圓の激減で一見產金朝鮮の飛躍的な現狀に逆行した觀を呈してゐるがその內容を詳細に檢討すれば主因は

石炭八十六萬八千五百八十三圓減の六十九萬一千四百十七圓と無煙炭の採掘皆無による七萬六千八十一圓減この合計九十四萬四千六百十四圓を減じた結果によるもので

その他の鑛產狀況は何れも順調な發展振りを示し

金及びその併產金鑛一萬四千四百四十圓增の二百八十九萬三千五百二十八圓▲黒鉛二萬六千三百五十五圓增の五萬九千九百五十三圓▲タングステン新登場で一萬八百圓▲螢石一萬四千圓增の三萬九千圓▲赤鐵鑛十五萬一千七百十一圓增の八十七萬七千七百八十八圓▲滑石六千百五十九圓增の九千二百九十五圓▲硅石一千八百圓增の八千二百圓▲珪石四千五百圓增の八千圓▲珪砂も新登場で二千五百圓▲雲母は五萬八千百七圓增の六萬六千百五圓

で石炭類を除いた增產額は二十九萬三百七十二圓に上り稼行鑛區も前年の百十四鑛區が十五鑛區增の百二十九鑛區となつてゐる

江原道の棉作獎勵
打合會開く

【春川】江原道では棉作獎勵最初の九年度の實績良好に鑑み、十年度は本格的にこれを普及獎勵することになり、先づ來る四月四日から二日間道廳會議室で內務部長統裁の下に主要郡棉作技術員打合會を開催に決定した、出席者は春川、楊口、麟蹄、寧越、原州、橫城、洪川、華川、金化、伊川の十ヶ郡棉作技手で附議事項は左の通り

▲聽取事項‖棉作付面積基本調査の結果（各郡）共同販賣實施成績並にこれが一般農家に及したる影響（寧越、原州、橫城、洪川）

▲指示‖栽培法指導、學校に於る棉作實習指導、棉花共同販賣獎勵、棉作付面積の充實

▲注意事項‖自家採種獎勵、新規普及面積、自給肥料の增產增施並に金肥施用の指導

▲打合事項‖十年度棉作指導、優良品普及、婦人棉作指導圃設置並に指導、棉麥間作試驗、棉作競作會開催、共同販賣實施

長津振興委員會

【長津】郡では廿三日午前十一時から地方振興委員會を新通學校で開催、官民五十餘名の委員が出席して修繕規則の實施、凶作民救濟方法、農事改良等を協議した後道から派遣された錦織技手の農事改良に關する講演があつた

汽車の煤煙から またも林野火事
咸州郡北面の咸興府有林 約二千坪を燒拂ふ

【咸興】廿二日午後三時頃咸州郡州北面龍興里の咸興府有林に汽車の煤煙火事起り急を知つた部落民六名消火に努めたが南の烈風に煽られて約一時間で五年生乃至十年生の落葉松林約二千坪を燒失した損害約二百六十圓

北鮮電氣の統制は 案外容易だらう
視察の歸途城津を訪れた 井上遞信局長の話

【城津】井上遞信局長は有元元山分掌局長その他を伴ひ北鮮視察の歸途廿五日朱乙溫泉に一泊、廿六日午後一時來城、直ちに城津局に赴き局員に訓示した後、魚新で開かれた官民有志の歡迎會に臨み午後三時發歸城したが、左の如く語る

北鮮電氣事業の統制は案外容易く實現し得られると思ふが資本を如何に統制するかはまた決めてゐない、北鮮に於ける電力の統制については南部は永安で統制された形で、北部は目下調査中の富寧の城川江水電が出來ればこれで統制されるだらうと思ふ、然し端川の黃水院水電もいづれ世に出るだらうがこれが實現すれば電力統制の上に幾分の變化はあるだらう、造船業統制はまだ考慮中で具體案は出來てゐない、北鮮製紙の自家發電は交渉はあつたが、未決定だ、羅津の海事出張所は十月頃に設置の運びとなるだらう

この親この子
息子の孝心を生かして 凶作窮民に惠む

咸南定平郡府內面東川里金東郁さん（ㄹも）は隣接高山面の凶作窮民に同情してゐたがこの程洪原郡邑に出稼中の孝行者長男からセルの周衣一着を送つてきたところ東郁さんは『息子の孝心は嬉しいがこれを着ては窮民に濟まぬ』とこれを賣つて十圓を得、それに自分が刻苦して貯めた五十圓を加へ、去る二十六日郡守を訪れて高山面民救濟資金の一部にと差出し郡守初め職員一同を感激させた

結婚衣裳を貸して 無駄使ひを排擊
金融組合に一揃ひ備へつけ 農村の窮乏化を救ふ新試み

【新義州】平北農村の窮乏化に伴ひ、從來相當餘裕のあつた自作農民さへいよ／＼貧乏のドン底に落ちこまんとしつゝあり、何よりも儀禮を重んじた彼等が一生に一度の結婚にすらその婚衣を着ることが出來なくなつて來たので、平北では結婚衣裳一揃ひを各金融組合に備へつけ、必要な場合は無料で貸附することとし、これら窮乏の農民から冠婚費を救ふこととなつた、その日の食にすら困つてゐるといふ平北農村の窮乏化が叫ばれてゐる今日、いくら餘裕あるとはいへ冠婚費に過分の金を使ふことは極力防止すべき問題で、今回の平北金融組合の企ては時宜を得たものとして各方面から賞讃を博してゐる

內金剛繁榮會總會
役員を改選

【內金剛】內金剛繁榮會では山開きを目前に控へ會長高村芳太郎氏が病氣のため引退したので去る二十六日新豐學校で臨時總會を開き役員選擧の結果會長に淸水千太郎氏、副會長には宇土正雄、裵舗奎の兩氏當選し、なほ九年度事業及び會計報告及左記事項を決議した

山內道路改修、養魚池新設、プール新設、四月三日山神祭擧行

因に今年は既に全山積雪したので四月三日盛大に開山式を擧行する

李紅光豪語

【咸興】廿七日國境情報‖紅匪李紅光の一隊百數十名は依然として五道溝與地煙同溝附近に潛在し勢力挽回に努めてゐるが李紅光は『遠からず當勢力を復くべき有力團體を組織する』と豪語してゐる

諸團體に助成金交附

【咸興】多年社會改良事業に貢獻した十箇團體に廿六日附咸興道知事から左の通り助成金交附の指令があつた

▲二百圓宛‖洪原郡赤田面仲坪里振興會、文川郡雲山面班昇里模範部落、甲山郡山南面綱灣里模範部落、咸州郡東川面双峰里勤行會、北靑郡泥谷面上威里上威田部落振興會、端川郡利中面加應里地方振興會

▲七十圓宛‖文川郡都草面陵前里婦人會、三水郡自西面上巨里婦人會　同郡館興面高鶴里婦人會

▲三十圓‖元山府龍洞一聲內元山婦人會

長津農會總會

【長津】長津郡農會では二十二日午後一時から評議員會を、同日午後一時半からは通常總會を何れも郡會議室で開催、左の事項を原案の通り可決した

十年度豫算（總額二萬二千二百三十一圓）十年度蓄牛特別會計豫算、九年度追加豫算、耕牛低利資金起債、賦課徵收規程改正、會長專決處分承認、八年度決算報告、九年度事業報告

なほ郡農會では同日午後五時から郡內面會議室で堆肥品評會の褒賞式を擧行したが今回は部落單位で出品里洞は四十ヶ里、入賞里洞は左の五ヶ里である

一等新南面下馬倍里、二等同面紅門里　二等東下面小通氣里、三等上南面梁目水里、三等同面天宜水里

咸南の電氣統制
來月五日京城で 五社代表の協議會

【咸興】元山水力、北鮮電氣、大興電氣、咸南電氣、北靑電燈の五社を打つて一丸とせんとする咸南電氣統制問題に關しては來る四月五日京城に五社代表協議會を開催し局面打開策を講ずることに決定した

元山の漁港修築補助
交附方手續

【咸興】昨年六月十九日起工した元山漁港修築工事は二月末の出來高二割九分五厘で當然新年度に繰越する外ないが年度末の關係上右に對する國庫補助金二千三百七十五圓に廿七日附元山府に交附方手續きされた

加納旅團長着任

【咸興】新任第三七旅團長加納豐壽少將は卅日午前八時十七分咸興驛着列車で着任、二日午後五時から官民有力者多數を步七四將校集會所に招待して新任披露の盛宴を開催の筈

羅津の工事入札

【羅津】滿鐵羅津建設事務所では羅津埠頭一部築造工事は一萬三千七十八圓で同第一期工事（第二回）は二萬二千七百五十九圓三十五錢で何れも二十五日長門組に指命落札、また西羅津假水道水源地集水管布設工事は二十五日入札の結果十四萬五千十五圓で鐵道工業に落札

凶作民に義捐金

【長津】下碣隅洞鑛山代表關正喜氏は三百圓、咸興府萬歲町咸興女子高等普通學校期成會長韓基邦氏は五十圓を長津凶作罹災民救濟金として寄附

咸北辭令

羅南公立高等女學校長　平春誠一郎
羅南公立女子高等普通學校長事務取扱を命ず（十九日附）
訓導（淸津小）藤澤ッチエ
會寧公立普通學校勤務を命ず（同子街）
同（雄基小）　田丸文子
同（中央校）　尹順儀
同（預春普）　趙春化
京城道へ出向を命ず（各通二十五日附）

人の動き

▲落合步兵中佐（咸興騎隊附）二十八日羅南發赴任
▲金澤喜誠氏（城津警察署務主任）廿六日日本社支局來訪新任挨拶
▲岡田農林局技師　白茂線視察から廿六日城津着廿七日出城
▲富田三四郎氏（城鏡線務主任）二十六日本社城津支局來訪新任挨拶
▲川島江原道保安課長　二十八日原州を經て寧越郡へ出張、三十一日歸任
▲旅順師主催北鮮旅行團二十五名　二十七日羅津に一泊、二十八日雄基へ
▲伊藤慶北警察部長　二十六日浦項、二十七日盈德へ
▲武藤新任淸州刑務所長　二十六日全州發赴任

長津學校評議會

【長津】長津郡學校評議會は去る二十二日午前十時から郡內面會議室で開催、左の諸案を附議し原案通り可決した

十年度豫算、基本財產處分

なほ豫算は合計五萬二千三百八十四圓で新規事業としては下碣普公々舍增築、中南普校新設、並西限普敎學校新設が主なるものである

會寧商業校
入試合格者

【會寧】去る二十一日から三日間入學試驗を施行した會寧商業學校入學試驗合格者は左の通り

窪田實、徐在運、久野昌夫、野中勝次郎、金文學、金時鶴、李寬江、張辰松、今和三男、竹井正治、金基福、崔陽松、金麟圭、李寬舜、金龍盛、金英根、玄鎭洙、南順國、金在弼、田基浩、李相瑣、金有殊、崔張順、南承華、韓東鎬、申昌軾、尹庚鉉、駒場□、豐□榮夫、有城一美、畑森現明、深谷通、柏野正喜、徐重元、小山孝、關谷吉久、村石利光、申東彥、金榮鎬、大平正幸、近藤勇、管五英、呂瑞洙、朴東哲、趙基宜、鄭采熙、南京諭、中野博幸、飯田智一郎、村田俊時、袴田幸男、立石健、金蔚福、森繁昌（以上五十四名）

羅津町總會

【羅津】羅津町總代例會は二十五日午後一時から町會議室で開催、現在の一等道路の補修をその筋に歎願する事　及び市內バスの夜間九時までを十一時まで延長方を交渉する事を申し合せ五時散會

奇特な女性を探る
滿十六ヶ月の間每月定つて 國防獻金する假名の女文字

【平壤】去る昭和八年の十二月から足掛三ヶ年間、十六ヶ月の間奇特な獻金を續けてゐる假名の女文字の人、吉瀨判四郎氏とは何人か？平壤憲兵隊ではその正體を突きとめるべく目下調査を進めてゐるが、獻金する日は何時も二十二日から月末までの間で、この點は月給取りの夫人と推定され、八年より十年等での間に山形聯隊長、前田聯隊長、現在の植原聯隊長とその間に變つた姓名を間違ひなく知つてゐる點よりして或は軍部關係のものとも想像されてゐる

朱乙永康嶺 山中から發火
風のため火勢強く 鎭火の見込みなし

【羅南】二十七日午後九時頃咸北鏡城郡朱乙溫面永康嶺山中から發火し折柄の強風に煽られ延燒區域を擴大鎭火の模樣がないので、龍觀駐在所、朱乙溫陽駐在所等から警察官出動、同地方部落民、消防靑年團その他百數十名も現場に出かけて消火に努めつゝあるが、午後一時頃なほ火勢盛んに延燒中である、原因燒失面積等不明

聯盟脫退
元山神社で 詔書捧讀式

【元山】榮ある孤立、聯盟脫退の力の生ずる二十七日府では午後零時半から元山神社々前で嚴粛な國際聯盟脫退に關する詔書捧讀式を擧行した、參會者千餘名、後藤府尹の式辭に次いで渡邊官の修祓があり府尹玉串を奉奠後詔書を捧讀に續き府民の覺悟を強調し同氏の發聲で帝國の萬歲を三唱、同一時意義深き儀式を終つて散會した

春川の行事

【春川】國際聯盟脫退記念日の廿七日春川では官民多數列席し午前九時から道會議室で記念式を行ひ聯盟脫退の詔書を捧讀、それより一同春川神社に詣で祈願を籠めた

果して噂通り
密葬が發見

【羅南】去る二十六日夕刻羅南署明治刑事が郊外梧村面九德洞の山中に死體があるといふ聞き込みで噂の出所を探査の結果、約一ヶ月程前に羅南美吉町居住李長鎭妻林順玉（ニ）ほか二人が連れ立つて同山中に柴刈りに出かけた際松の枝の下に白衣の死體を見たといひ出したことが判明、夜の明けるのを待つて二十七日同人らを案內にやう／＼現場を發見したが、そこには、女のいふやうに松の枝があつたが白衣の死體もなく、遠くから白い雪を望み見てテッキリ他殺死體といふことにして噂をまき散らしたらしく、これだけではホンのナンセンスに終るわけだが、その松の枝を取り除けて見ると正しく死體を埋めた土饅頭が現れたので探査の手を進め同洞李仁順長男九龍（ニ）が一月二十五日夜病氣で死亡し同地林甲發所有の山中に密葬した事實が判つたのでその土饅頭がそれであらうといふことになり密葬事件に發展して死體問題が解消した

依然解消されぬ 埠頭の大混雜
さても氣早やな第三岸壁の 新設論が叫ばれる

【淸津】四月一日から築港第二岸壁全長三三〇米の使用で埠頭の能力は倍加され、碇舶がどんなに錨を鳴らして舷岸を叫んでも如何とも出來なかつた第一岸壁の殺人的混雜も緩和されることになつたが九年度中の岸壁利用噸數

輸移出五一四、〇五四噸、輸移入一九三、八三一噸、總噸三七、二六七噸合計七四五、一四三噸

といふ數字で岸壁能力と比較してみると

一米當り一ヶ年の岸壁能力八〇〇噸一、二〇〇噸が普通とされてゐるから、第一、二岸壁合計全長五八〇米では一ヶ年の能力四六四、〇〇〇噸乃至六九六、〇〇〇噸

であつて、前記九年の岸壁利用實績噸數と比較してもなほ五萬噸の無理がある譯で、早くも第三期岸壁工事の必要を叫ばれるに至つた

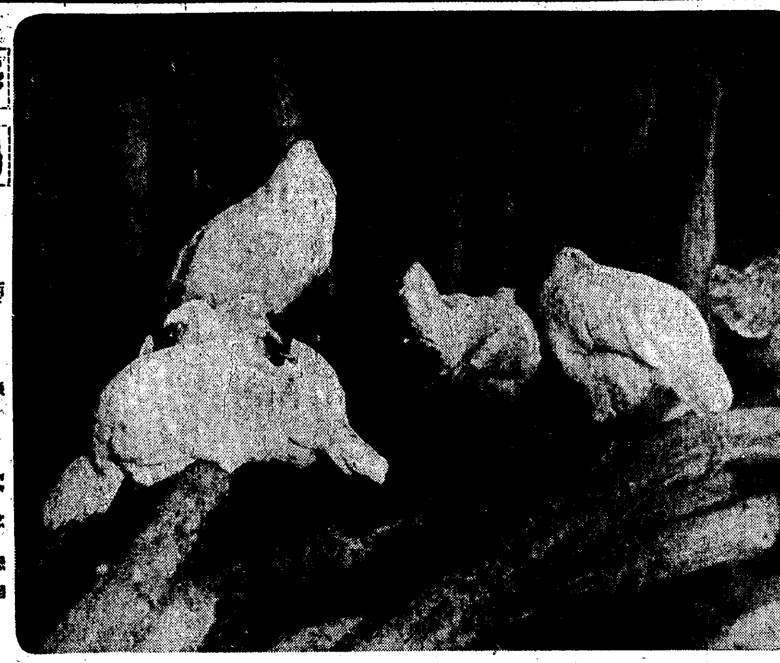

春鷄

【平壤】浙江倶樂部三月例會は十七日明治屋三階で開催、集まるもの九名、作品二十五點、大鉉氏の參考品四點あり、會員自慢の優秀作品ばかりである、十九日から丁子屋に陳列公開する▲一等（鷄、高原）植田氏▲二等（春風、船大工）金氏▲三等（春夜、殘雪）岡弘氏（寫眞は春鷄、高原植田氏作）

私の好きな食物
歌舞伎の新進　中村もしほ丈

私の好きな食物と云つたら先づお壽麥にお雜司、但しそれも決つた店のさび巻に限ります――それから塩煎餅、之も特に黒こげにして貰つて居りますが、それから海苔に昆布や目刺やくさやの干物、中でもお豆腐は毎日頂いても決して飽きが來ないといふので御座いますから、先づはお安いものづくして、餘り自慢も出來ないかも知れませんが、然し體質が弱く無いだけに却つて深く通してゐるとも、まあ云へない事も無いかとも存じます。

食物のお話なんかで甚だ色氣がございませんで申譯もありません

寫眞は一月の歌舞伎座へ出ました「二條城の淸正」の秀頼に扮したもの、舞臺で撮りました寫眞でございます。小さい寫眞ですからよくは御分りに成らないかも存じませんが、手に持つて居りますのはサーワの固練白粉でございます。

此秀頼の役は初演以來いつも私が勤めて居りますが、幸ひに愚筆から御好評を頂いて面目をほどこして居る次第でございます。矢張相當白く塗らなければ成らない役で、それも右大臣ですし勿論上品に美しくつくらなければ成りませんが、白粉は前にも申しましたチタニウム主劑のサーワを、最うズット前から使ひ續けて居りますから、化粧の點では少しも困りません。など云ひますと少し口幅つたいやうで恐れ入りますが、事實女形の役などに扮しますにしろ全く此白粉だけは自慢かございます

と云ふのが實際生々と冴えたお化粧が譯無く出來る白粉だからでそれも少量でもつて全く綺麗に行くのですから素敵で、之が汗が出ても崩れないのですから不思議な程でございます。

御婦人方が此白粉をお喜びなさるのも全く當然な話だと存じます

サーワの固練色味（白・肌・新肌・濃肌）各四種づゝ、他にヴアニシングクリームとクリーム白粉、以上十二種何れも携帶用小瓶入一瓶、新聞名記入、郵便切手五十錢封入、東京市日本橋區本町ミツワ石鹼本舖丸見屋商店へ御申越次第早速御送。（內地以外は郵稅實費）

日本に歸つたお化粧
日活　高津愛子孃

まるで舞臺の女かなんぞの樣に眼瞼を入れたり眞赤に頰紅を塗つたり、如何にもけば／＼したお化粧も此頃では流石に少く成つたやうで御座います。

アメリカ邊りの眞似をした譯でございませうけれども、假令アメリカにした所で、あゝした極端なお化粧といふものは結局は職業的な一部に限られてゐる事で、ハリウッド邊でも此頃は非常に落着いたお化粧振りだとか伺つて居ります

一體外國のものを其儘眞似すると云ふ事は如何なものかと思ひます。第一人種が違ふのですから、つまり白色毛色から違つて居るのですから、お化粧品にしたところで當然多少の相違が無くては濟まぬ譯合でございませう。手近なところで今流行の粉白粉にしましても、外國のものは一般に粗いのださうで、といふのが比較的毛孔が大きく粗つぽい皮膚で生毛も生へた儘の外國人の肌には粗くなくては巧く止まらないと云つた譯ださうで、之に比べると日本人の肌は肌地がよくて生毛は剃る習慣です、從つて粒の細かな白粉で無くては巧くお化粧が出來ないと斯ういふ譯合だと申します。

粉の細かい白粉と云へばチタニウムを主劑として創製せられましたサーワ白粉は眞當に粒の細かい、優れた色味の白粉で、何とも云へぬ美しさに附く白粉でございます。ズットの小量で充分だと申しますのが、伸びが大層よろしいからで從つて結果には少しも態とらしさが無く、極く／＼自然な美しさでございます。

結局はお化粧といふものも肌の美を生かすのが本筋な譯で、どうしても先づ地肌の美を發揮しなければ成らないものかと存じます地肌さへよくて、そして白粉がサーワの樣な白粉でしたなら、それこそお化粧しても化粧したとは決して見へない割、すつきりと品よく何とも申せぬ化粧美が發られる筈でございます。

昔から肌を磨くと云ひますが、垢拔けするには矢張入浴と洗顏でそれには肌當りの優しい石鹼が先決條件に成りますが、日本人の肌に合ふやう研究されてゐる石鹼と云へば御承知の通りミツワ石鹼でございます。眞當に氣持のよい洗料で荒らすと云ふ事がありません

家庭醫學

居睡りする人の多くは白米中毒です

近頃喧しい白米毒の正體とその豫防法

一體、吾々が食物を攝るのは身體の生理機能に必要な榮養素を攝取する爲で、その榮養素とは含水炭素、蛋白、脂肪、無機物、ビタミン類の五種に大別されますが、わが國民の**主食**とする白米は、昔は玄米か精米の程度の少かつたもので、今日のやうに精白したのでは甚だ榮養素に乏しい不具的食品で、カロリーの源泉となる含水炭素を含むだけで、身體に最も必要な他の有機物、無機物及びビタミン類等は殆んど含有してゐません爲に、ビタミンBの不足から種々の病氣を惹起します。

例へば、種々の胃腸病、食慾不振がビタミンBの不足によることが多く、結核に對する抵抗力を弱め發病を、促す場合もあります。又は血液の成分、作用が圓滑を缺くため、諸器管の機能が不完全になり、老廢物は鬱積を來し衰弱や精力減退、早老、老死など、不知不識のうちにわが國民の**體質**を低下せしめつゝあるのであります。而も、單なる榮養素の缺陷のみならず、恐るべき毒素をさへ含んで、從來ビタミンBの缺乏より起るといはれた白米病も、むしろその毒素による中毒だともいはれ、その正體が何であるか、判然極めないながらも、謎の毒素をめぐつて、久しくわが榮養學界の論爭の種となり、多くの學者によつて研究が續けられて來たのであります。

處が、漸く最近に至り、この謎の毒素の正體が、理化學研究所の岩田元兄博士によつて發見され、リゾレンチンと名づけられましたが、これは血液を破壞する強烈な毒素を持ち、金魚などですと、その水中に萬分の一のリゾレンチンがあつても、一時間位で死に到るといはれ、また鳥類が白米病に罹ると、綠便が出ますが、これは血球が分解されて、色素が還元されて糞に出るからだと、いはれてゐます。

恐らくは、わが國民に結核とか胃腸病、脚氣等の病氣が多く、**國民**の體質が低下しつゝある事實も、白米の榮養缺陷ばかりでなく、このリゾレンチンの影響も大いに關係あることでありませう。然るに、この強烈な毒素が急劇に吾々人體に作用しないのは、この毒素を中和、分解する酵素の一種レシターゼBが吾々の胃腸に存在してゐる爲だらうと、いはれてゐるのですが、

然し、一般新陳代謝機能の衰へ、特に消化器病や結核時の全身衰弱の時の如きは、體力の回復を計ると同時に、少くとも白米を常食する限りはレシターゼBを補給して、リゾレンチンの毒素を防ぐ必要があります。

それには、レシターゼBを豐富に含む『錠劑わかもと』の如き酵正ヘーフエ菌劑を服用するが何よりですが、殊に『錠劑わかもと』にはレシターゼBの外にも、その他十數種の酵素を含み、衰へた代謝機能や胃腸機能の働きを旺盛ならしめる治病的効果を持つのみならず、白米に**不足**せる榮養素―ビタミンBをはじめ、A・C・B・および脂肪、蛋白、アミノ酸、グリコーゲンといふ樣な優秀な綜合榮養素をも含有してゐますので、白米食による榮養の缺陷を防ぎ、體力精力を增進して、抵抗力を強める効果があります上に、肝臟グリコーゲンの含有率も昂めますので、體内の毒素を解毒する働きも旺盛になります

消化不良に よい料理 白魚の茶碗蒸

材料 白魚五十匁、小蕪六ツ、鷄卵一個、鹽、砂糖、お出汁三合、味の素、醬油、淺草海苔『錠劑わかもと』四錠

料理 白魚は薄い鹽水で洗つてから熱湯に投じ、ざつと洗つて水を斷つておく、次に蕪の皮をむき、四つ切り位にして、少量の鹽を加へて軟かにゆでておく。そして丼に鷄卵を割り入れよく溶して、そこへ煮出汁と小匙一杯の砂糖を入れ鹽と醬油と味の素で味を調べ、『錠劑わかもと』四錠を溶して漉し入れてから、蒸茶碗の中へ前の白魚と蕪を入れ、その中に玉子汁を加へ、蒸器に納め、約十五分間位蒸してから取り出し揉み海苔をふりかけて與へます

疲勞の原因と「その防止法」

人間に毎日ある餘裕を持つて生活しなければ、今日も精一ぱい、明日も精一ぱいの生活を續けたのでは、病氣になるより外に途はない――とは、醫學博士戸田正三先生が、その健康法でのべられた言葉ですが、實際今日の疲勞が翌日まで持越される樣な生活では、活動力は殺がれ、仕事の能率は低下するは勿論、その疲勞が積り積つて、老衰を早め抵抗力の減退から結核等の危險症に陷る事も珍しくないのであります。

が、それかといつて、複雜な近代社會に於ては、疲勞せぬ程度の安樂な生活を許される人は極めて少數で、むしろ生活上疲勞は當然の現象ともいへますが、然し、注意次第ではその豫防が決して不可能ではありません。

この疲勞といふ現象を一口に說明しますと、これは人體の新陳代謝のバランスが狂つて、精劑が消耗されたもので

新陳代謝といふのは、體内の榮養分が、呼吸で吸入された酸素の爲に炭酸ガス、水、アンモニア、水素等に分解され、呼吸や汗や尿等によつて、體外へ排泄される作用であり、また、その消耗を補ふために食物から攝つた榮養分を體内組織に同化させる作用との總稱で、主としてグリコーゲンが原動力となつて成されるのです。

故に、身體を激しく使へば使ふ程、新陳代謝作用が昂進し、急激に含水炭素が消費されますが、これは肉體的な勤勞に限らず精神的の勤勞の時でも同樣で、彼のマイヤン博士の實驗によりますと、頭腦の勤勞時は、休養時間の二倍以上も、グリコーゲンが消耗されるといはれて居ります。

處が、このグリコーゲンが含水炭素から分解して、新陳代謝に利用される爲には、ビタミンBの力を借りねばならぬ事が、最近の研究で判りました。即ち、勤勞時の精力が續かず、疲勞し易いのは結局ビタミンBが不足する爲だとも見られる譯で、この意味から、勤勞精力を增進し、疲勞を未然に防ぐためには、新陳代謝の源泉たるグリコーゲンと共にビタミンBを補給し、且、食慾、消化をためて、一般食物の榮養素をよりよく利用することが何よりですが、それには『錠劑わかもと』の服用をお奬めします。

『わかもと』と、いふのは『錠劑わかもと』の主劑ヘーフエは生物中最も豐富なビタミンBを含有して居るといはれ、又精力劑として直ぐ役立つグリコーゲンを始め、心身の健康に必要な凡ゆる榮養素を殆んど網羅してゐる上に、十數種に亘る活性酵素が含まれてゐて、胃腸の消化を助け、食物中の榮養素の吸收をよくするのみならず、全身細胞に活力を與へ、諸器官の機能を昂進させるからであります。

榮養と育兒の會は

我國民の健康增進と、乳幼兒、死亡率の遞減を目的に設立せられ共附屬事業の一として世界的に名高い『錠劑わかもと』を一日數錢に滿たない低廉の實費、即ち二十五日分一圓六十錢、八十三日分五圓で頒布され、全國の藥店では取次いでゐますが、由來、有名藥に類似藥の續出するのは免かれぬ所、殊に『錠劑わかもと』は取次口錢が少きため、利益のみを追ふ藥店では、まゝ効果に大差なしとて他の類似藥を勸めますから御注意あれ外觀や名稱が似てゐても製法至難な微生物活性劑而も專賣特許の『錠劑わかもと』は絕對に他で眞似ることは出來ません。榮養と育兒の會の所在は東京市芝公園大門振替口座東京一七〇〇番

療養體驗

食慾がつき神經衰弱輕快

(熊本縣) 戸川徹三

私は二十六歳の若者ですが、幼年時代から胃腸の弱かつた事を記憶してゐる(中略)人並の食物を取れば、きつと惡かつた吐く、下す、胃腸病で半死半生な目にあつた事も何回か知れない。

然し、中學時代は不健康乍らどうやら、からやら過したが、家事に就くやうになつてから、自由が過ぎて不攝生な生活に陷り、胃腸を酷く害し、これに原因してか、頭までボンヤリになり、氣が短くなり、物事にはすぐ飽きするといふ具合。胃腸の方の症狀は食後に胸やけがし、二三日も便秘するかと思へば、下痢があるといふ狀態で、迚も不快な日を閉々と繰返す樣になつた。勿論、この間には相當養生もしたつもりだが、然し豫期した程の効果は得なかつた。處が『錠劑わかもと』の廣告に(中略)早速求めて服用して見ると確に効く樣だから力づけられ續けてゐるうちに、今迄にかつてなかつた食慾がつき、榮養不良の爲か、顏色が薄くなりかけてゐたのが、以前より黑く堅くなつた(中略)勿論、顏も血色が出て來た。神經衰弱の樣だつた頭も、長い惡夢から覺めた樣に爽快になつた。(後略)

大門高速度濾過機

工業用と浴場用 陸海軍御用

千人入浴の風呂も朝湯同樣に清澄 釀造用水、工業用其他大量水濾過 費用僅少、藥劑不用、燃料の節約

浴場用、工業用、釀造用、家庭用

代理店契約 説明書呈

東京芝公園大門 大門製作所 電話代表(芝)一一七五番

貴女の頰と襟に咲く美と幸の花！

貴女に
富士の秀麗と
さくらの阿娜なる
美しさを與へる
美の精！ 美の女神！
レートの固煉！

白粉祭を祝し
全國參加販賣店にて
レート固煉一個買求めの方に
レート特製パフ一個
進呈いたします。

レート白粉

東京 平尾贊平商店

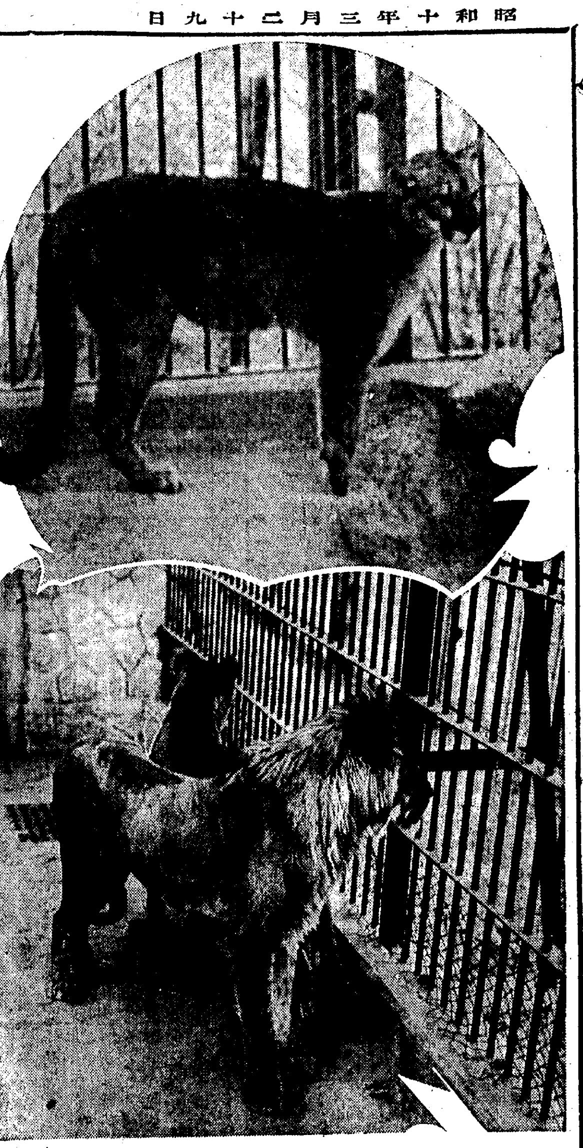

猛獸・珍獸が來ました
プーマとライオン動物園へ

お待ちかねのライオンとプーマは廿八日京城に着きました、猛獸のゐない昌慶苑動物園では大歡迎早速旅の疲れが休む頃、乾度卅一日の日曜日から皆樣にお目見得するでせう、ライオンの中には中島代議士さんのところにゐたエチ公がゐます　プーマはアメリカの珍獸でこれで動物園も珍客を迎へて賑やかになりました（寫眞は(上)プーマ(下)はライオン）

幽靈鑛山をつくる 惡ブローカー退治
本町署の鋭いメス

最近京城には各種の不良ブローカーが多くなり、被害者も續出し、また一般の眞面目な仲介業者たちの信用にも關するので困つてゐるが、本町署ではそれ等に大手入れをすることになり、植松刑事部長は目下四名のブローカーを引致取調べ中であるが、さらに、さきに時價五十萬圓だと吹いて幽靈

鑛山を種に 府內有力者たちから約五千餘圓を詐取して送局された平田康二(五七)の事件にも被害者との間にブローカーが介在して居た事實あり、尚過去いくつかの鑛山詐欺事件は何れも惡ブローカー連が重要な役割を占めてゐる實情に鑑み、本町署では近く管內の各種のブローカーの

身元を調査 することになり、インチキ行爲をしてゐるものは容赦なく、檢擧することとなつた

米のク號 メキシコへ

【アカプルコ（メキシコ）廿七日聯合】米支航空路に使用する飛行艇クリスパー號は、カリブ海を十一時間五分で翔破、廿七日午後メキシコ海岸アカプルコに到着した　廿九日同港出發サンデイコへ向ふ

綏化驛に匪賊襲來す

【ハルビン廿八日聯合】廿八日正午頃北滿綏化驛に向つて三十名の匪賊が襲來したので、警察隊が直ちに出動、應戰擊退した、この戰鬪で小林巡査及び滿人警察隊員一名戰死した

家庭爭議法廷へ
夫へ慰藉料を請求

朝鮮兩班階級によくある早婚が生んだ家庭爭議が又もや廿八日京城地方法院に提起された、原告は京城苑洞一六八元侍天敎々主の愛孫にあたる崔敬姫さん、被告は忠南大田郡柳川面龍頭里漢文大家宋秉和氏の長男で目下全北淳昌砂防工事事務所に勤めてゐる宋熙烈君である

兩人は大正十二年（原告十六歲被告十二歲）に兩方父親同士で婚約をし、原告は以來被告の家に同棲して來た、その後被告は大田高等小學校を出て、大分縣日田林工學校を昭和七年に卒へ目下前記の事務所に勤めてゐるが、昭和六年ごろから被告は、愛なき結婚は牢獄であると、原告を厭み、顧ないので一時實家に歸り、夫の改心の日を待つて只管婦德を守つて來たがその効なく、しかも更に離婚を迫るので事茲に至つては致方なしと諦めて、踏みにじられた處女を二千五百圓で償へと法に訴へたものである

軍事講演と映畫

京城旭町二、三丁目町會では卅日夜七時半から護國寺會館で第廿師團司令部熊谷大尉を招き、國防についての心田開發講演を催す、軍事映畫もある

留置場破つて逃走
一年半の判決受けて

【釜山電話】慶南居昌署で窃盜犯人として檢擧した、山淸郡山淸生れ張述伊（二〇）他一名は廿七日午後一時居昌法院支廳で懲役一年半の判決言渡しを受け、留置場に入れられたが、直後便所の汲取り口から逃走行方を晦ましたので、大騷ぎとなり、各方面に手配捜査中である

藤田中尉らソ聯に監禁
國境の河谷調査中

【ボクラニチナヤ廿八日電通】去る十八日金廠溝を出發、第二十一界標附近の國境線を流る河谷調査に向つた密山屯所藤田中尉以下滿洲國兵三名は、國境に於てソ聯ゲペウの爲め拉致され、監禁されてゐるとの情報があつた

うすりい丸に 天然痘發生

【大連廿八日電通】廿九日當地入港豫定の日滿連絡船うすりい丸に小兒の天然痘發生したとの入報あり、滿洲國皇帝陛下の御訪日御出發を數日後に控へてゐる際とて、當局者は狼狽し、海務局では八田滿鐵副總裁以下全乘客の檢疫並に船內の大消毒を行ふこととなり、目下關係當局と協力し同船の入港を待構へてゐる

朝鮮同胞が 海外へ發展

朝鮮人の海外發展は最近目覺しきものがあり、本府の昭和九年中の外國移住を見ると總計二萬八千五百五十六名（男一七、七五三、女一〇、八〇三）に達し、その分布狀況を見ると滿洲國一萬八千三百九十二名、關東州九千二百十九名、北支那二百七十四名、南支那二百八十名、ロシア七十名、シベリア二十八名、米國三十八名である

海國日本の譽

日露大海戰を勇士に聽く會（4）
日露最初の海戰
水平線に敵艦見ゆ、浦鹽艦隊だ
勇躍して釣瓶擊ち！

古野氏 その後先づ旅順沖で驅逐艦が敵味方入り亂れて海戰を演じたのを目擊したが愉快だつたナア我艦が敵艦を一隻分取つたが途中で沈沒して了つた、その後八月十日浦鹽艦その他を逸してゐるうち、十日に開戰と聞いて、虎視眈々としてゐるところへ遙かの水平線に一條、二條と煙が見えて來た〝サテこそ敵艦御座なれ〟と手ぐすね引いてゐると、ナアンだ「明石」艦だつた。（笑聲）まだ〳〵油斷はならじと監視の目を見張つてゐる折しも

浦鹽艦隊來る

この情報に我軍艦はスピードをあげて急ぎ支那海へと引返した、十四日の午前四時少し廻つた頃

當直總員起こせ、戰鬪開始！の命令一下　忽ちガバと跳ね起きるのももどかしく、艦橋へと一足飛びに駈け上つて見ると、遙か彼方の水平線に檣頭だけを現はした敵が悠々近づいて來るところだつた

諸艦つてこの頃は常陸、佐渡丸などを擊沈され、あずつさヘボートの兵士ら殺され敵の殘虐さは見神も目をそむけるやうなやり方であつた、一體上村艦隊は何をしてゐるか――など憤懣が四方八方から投げかけられてゐる折柄で無念やる方なく手ぐすね引いてゐた折柄なのだ

擊つた擊つた

それが前述の通り十四日午前四時浦鹽艦隊の發見だ、此處で我艦も初めて名譽回復成れりとばかり、勇み立つたる愉快さ「ロシア」「グロモボイ」「リューリック」の三敵艦目がけて擊つた、擊つた、射手も打方止めの號令も聞えねばこそ、遂には引ずり降す始末だつた

砲身は眞赤な火の固りのやうに燒けて了ひ何度水をかけて冷したか判らない、それで敵の殿艦『リューリック號』は爆音又爆音我砲彈の集中に一たまりもなく轟沈され、さしもに猛威をたくましうした敵艦は水泡を名殘りに海底深く沒し去つて行つた西爪を流したやうな乘組員の阿鼻叫喚、我等は再び玄海灘も通れよと『萬歲』を連呼した

重村少將 此處にその時の命令書があるから讀んで見よう『八月十二日早朝ノビック、アスコルド等（旅順逃洋艦）は南下せり、第二艦隊は對州海峽を嚴守すべし』

古野氏 さうです十三日本隊は對州に出てゐた。イヤ、十二日には出てゐた。さうだ、結局毎日出てゐたわけです

重村少將 今の『マカロフ』の話が出たが、戰に關係のない人の記憶はおぼろだらうが。露西亞では二月九日仁川沖では敗北し、八日旅順では夜襲で大小の傷を受け翌日あわてゝ出て見ると、東鄕艦隊が頑張つてゐるといふ狀態だつた。こんな具合に打ちつゞく敗報に露西亞の宮中は上を下への大騷動で、大問題となり、結局マカロフ將軍が出征して士氣を引締めることになつたのである、何しろマカロフ將軍と言へば當時世界的の戰術家であるばかりでなく、學者としても有名なもので、ロシア海軍を背負つて起つてゐたものだ

マ將軍術比べ

その頃東鄕さんは大學校長としてマカロフ戰術を研究されたが、マカロフ氏の戰術は英、獨、佛等外國語に譯され著書も多かつたし、一方水雷術にも造詣深い人だつた。四月十三日の前夜明日は我艦隊が敵艦をおびき出すと言ふ日、我が當の權威小田大佐の考案で釘を入れる樽やビール樽で水雷を急造して、『この邊に來るだらう』と夜陰に敷設して、おびき出したとの談であつた

思ふ壺へ來る

今古野さんの話通り『もうかゝるだらう』と思つてゐるところへドカーンと思ふ壺にはまつた始末だ

悲戀を抱いて――
青年の飛込み自殺
阿峴里トンネル內で

廿八日午後二時卅五分奉天發特急列車のぞみが京城府外阿峴里トンネルを進行中、廿歲位の男が飛び込み、胴體を切斷されて即死した、遺書により京城府嘉會洞一二三李九龍方下宿人權井鎬（一九）と判明した、權君は今春鐵道學校を卒業し某家の娘と戀を語つてゐたのが鄕里の親に知れて、親は權君の心も汲まず鄕里で婚約を整へ來月早々擧式の運びにまで至つた爲め內氣な同君は死の道を選んだものである

寺坂教授を（醫專） 長崎醫大が招く

わが半島の學界から、內地の大學に初めて敎授が迎へられて行く、朝鮮の學界には世界にも誇るべき權威ある學者が相當にあり、半島の自慢にもなつてゐるが、どういふものか、今まで內地の大學では朝鮮から敎授をとつて行かず、こちらに貰ひばかりしてゐた、ところが今度京城醫學專門學校藥物學主任寺坂敎授が長崎醫大へ迎へられて行くことになつた、同敎授は東北帝大出身、京城醫專に敎鞭をとること十年篤學の士である、同敎授は目下長崎醫大で開會中の學會に出席してゐるが、四月上旬あらためて赴任の豫定である

歷史を慕つて
第六回 城壁めぐり
春の陽を浴びて健康の增進へ
主催 京日アルコウ會

春は城壁めぐりから――ハイキングの王座、本社恒例の城壁めぐりは、回を重ねること六回、來る四月二日記念植樹日に行はれます

今年は逆コース

今年は昨年の逆コースをとり、社稷壇公園から東小門の順路をとりますが、當日午前九時、社稷公園橫の梅洞公立普通學校々庭へ集合廿分間講演、今年は特に會員の手で社稷公園の指定地城內に記念植樹を行ひ、十時出發、曲城、仁旺山、北門を經て白岳山頂に達して晝食、一時間休憩、午後一時半白岳山頂出發、肅靖、惠化門を經て東小門に出て午後二時半頃自由解散をする

この城壁の由來

この城壁めぐりへ參加される方のために、城壁のいはれを簡單に御紹介申上げませう

京城の城壁が築かれたのは今から五百三十八年前で、李朝第一代太祖王即位七年で、太祖王は開城から遷都すると宮殿、宗廟社稷を造營、最後に城壁の築造に着手した、その位置の選定について面白い傳說が殘つてゐる　その一つは或る日雪が降つたがある位置だけ雪が殘つた、その消え殘りの跡を辿つて築造したといふのである、雪の鮮音はソウルといふので、京城の別名をソウルといふやうになつたとはれる、傳說は傳說、實際は時の重臣鄭道傳が一ヶ月もかゝつて踏査して決定したものである。築造については民力の負擔を輕くするため嚴冬と盛夏の二期を利用し、全鮮の農民を狩集めた、第一回は十一萬八千七十人、第二回目は七萬九千四百人、延人員に換算すると六百八十五萬八千八百三十人となる、その後第四代の世宗王の時と、その後數回修理をしたが、現在最も多く見るのは第三回目の修理にかゝるものが多い、かうして莫大な人手をかけた城壁も、遂に一回も戰爭には利用されなかつた

昔から城壁廻り

この城壁については面白い迷信がある、それは春秋に行はれる科擧高文試驗に應ずるため地方から雲集する青年達が、一日二回無事に一周すればパスするといふので盛んに城壁めぐりをしたものであるといふ

玄海灘荒れて 連絡船缺航す

【釜山電話】廿八日朝釜山出帆豫定の關釜連絡船德壽丸は玄海灘風波のため缺航した、これがため釜山棧橋には內地行旅客約五百名が足止めを喰つて雜踏してゐる、この中には滿洲國谷參事官も居り天候回復を待つてゐる

下り連絡船 途中から引返す

廿八日午前十時半下關を出帆した關釜連絡船は海上波浪高く遂に釜山までの航行不可能となつたので途中で引返し午後一時頃下關に歸還、これで關釜連絡船は上下とも缺航となつた

公州郡山中に 慘殺の死體
卅五、六歲內地人風男

【公州電話】廿八日午後七時頃忠南公州郡長岐面坪基里の山中に、後頭部を石の樣なもので打ち碎かれた三十五、六歲の內地人風男の慘殺死體が發見された、公州署では高原署長、韓司法主任以下現場に急行、檢視の結果、他殺に間違ひなく、被害者は黑のネクタイに縞のワイシャツ、木綿黑の靴下をはき、上衣とズボンもはぎとられてゐるが、附近に加害者のものらしいネズミ色のソフト帽子及び死體の四、五間先に及渡り五、六寸の出刃庖丁と血まみれになつた拳大の石が轉がつてゐた、死體は相當日數を經過してゐるため顏面は腐敗しかゝつてゐた、同署では各署に手配極力犯人捜査につとめてゐる

赤露の秘境から 庫倫お千代歸る
ソ聯の赤化に堪かね

【天津廿八日聯合】今赤系の秘境庫倫に居る唯一の日本婦人として有名な「庫倫お千代」が歸つて來た、原籍長崎市戎町原田千代(四二)は二十數年前日露戰爭を機會に滿洲に渡り流浪の旅を續けてゐる內支那人と結婚した、その後數年してシベリヤから庫倫に入り十六年間同地に生活し、最近では風呂屋を經營して可成りの暮しをしてゐたが、最近ソ聯の赤化に堪へかね遂に引あげ、この程張家口に辿りつき目下吳瀏茂氏の宅に身をよせてゐるが、秘境庫倫に居た日本婦人として各方面から珍しがられてゐる

中等選拔野球
東邦商業勝つ 對小倉工業

【大阪電話】全國選拔中等學校野球大會第一日、小倉工業對東邦商業の試合は廿八日午前十一時十分より甲子園球場に於て小倉工業先攻で開始、結局七A對三で東邦商業勝つ、閉戰午後一時十七分

小倉工	000300000	3
東邦	02103001A	7

愛知商業勝つ 對關學中等部

【大阪電話】選拔中等野球第一日第二試合、愛知商業對關學中學部の試合は廿八日午後二時十分より關學中學部の先攻で開始、結局五A對四で愛知商業勝つ、閉戰午後四時二十四分

關學（先）	100030000	4
愛商	00201020A	5

家出 本籍岡山縣、撫順中央大街六六岡田勇(三七)は去る廿一日から京城本町五丁目松屋旅館に止宿中、廿八日午前十時頃自殺する旨の遺書を殘し行方不明となつた

仁川體協幹部起つ
運動場建設危ふし
府會議員に猛運動

【仁川電話】仁川體育協會は今年度から組織を改め發展せる仁川スポーツ界の隆盛を圖るべく幹部は目下資金捻出に八方奔走中であるが、目下仁川府會に上程されてゐる綜合運動場の建設案が、仁川では有料グラウンドの新設は時期尚早なり、と主張する議員多く、これが實現は怪しまれるに至つたので、體育協會幹部に愛球界の各幹部は大いに憤慨し、廿八日午後七時より加藤商事出張所長宅に集合、對策を協議するところがあつた若し當案が府會で葬られる時は、體育協會の幹部は總辭職をなすことに肚を決め、各議員に對し猛運動をはじめた

けふのお天氣 曇り勝ち

高等試驗 普通試驗 **受驗界**

實物見本　見本希望者は新聞名記入の上郵券八錢封入申込あれ

合格の活指針　本誌は特價六十五錢

受驗參考書三割引特價提供

特輯附錄　現行各種試驗規則總覽　最近各大學及高等試驗問題　最近各市吏員採用試驗問題

創刊拾五周年記念四月倍大號

▼講評と研究 ▼最近の試驗問題 ▼受驗注意事項 ▼普通學研究講座 ▼各試驗問題研究 ▼各科研究從橫欄 ▼各種試驗受驗體驗實錄 ▼都下各大學法律討論會

記念懸賞論文大募集

東京麴町區內幸町大阪ビル　受驗界社　東京振替五一四四六番

◎各店賣切の際は直接本社へ申込まれたし

珠算速成　最新式割句をいらずで誰にも出來る本講義錄で學べば必ず名人となり就職出來る會則見本無代進呈す　東京巣鴨二の三五　珠算速成講習會

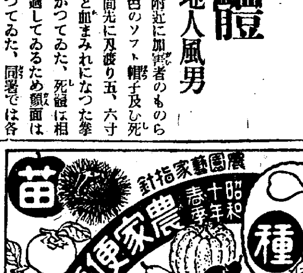

優良種苗の御用は→ 株式會社 東京興農園へ　東京澁谷宮益坂

朝鮮總督府遞信局　購買入札　第一七號　經二二耗丸銅二、七〇〇　府外六點　第一八號　紅松材五本外二一四點　詳細三月二十九日本府報ニ在リ

中・西 トンテ　京城驛前　中西テント　電本二八四八番　振替京城一二〇七六番

日本生命　一、府內ニテ活動シ得ル家庭　一、廿五歲以上ノ者　官吏其ノ他前歷者ハ特ニ優遇ス　一、社員採用　履歷書送レ面會日通知　南大門通　朝鮮支店

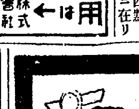

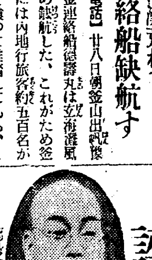

覺念上人の施術 評判愈々高し

目下當地に留錫し朝鮮神宮表參道御旅所集會所に於て難病者救濟中の覺念上人は日沒きに不拘日を逐ふて參集する者を出し評判愈々高く患者の話を聞くに何れも不思議に難病が快方に向ひつゝありと何人と云ふても神秘と云ふより外なく到底人間業とは思はれぬ情況にして救はれ歡喜の聲は場外に溢れ靈力の鮮さを如實に物語りて居る、難病に呻吟する世の人は迷ふ事なく一刻も速に往きて偉大なる靈效を蒙り健康幸福の路を得られよ因に重患又は遠方の方は寫眞や着物を持參せらるゝならば遠隔治療の靈法ありと云ふ尚毎日午前九時より午後二時迄と午後七時より九時迄救療の由

京日案內

女中 入用　希望の方は本人御來談下さい　南大門上　笑福旅館

店員 尋常校卒業の內地人男子十四五歲位にて商賣を見習ひ度き人を至急採用す　京城府本町五丁目七〇　電本二八三四　坂倉藥房

石、版 職工急募　希望者は履歷書添付の上至急御申込み相成度候　大邱府大和町　慶北印刷所

部長 一道を擔任の自信ある紳士を招聘　志望者は履歷書を急送ありたし　面會の上採否を決定す　京城黃金町二　太陽生命支社

內地 人給仕募集、十五、六歲義務敎育を卒へ强健なる者至急入用履歷書携帶本人來談　長谷川町一二　日本コロムビア蓄音器株式會社

內地 人小男店員 小女店員 募集　本人履歷書携帶來談の事　京城府本町一丁目　京城運動具商會

月賦 俸給取りの方に秘密簡單に御用立致します　電本一五三三番へ

女店員 募集十七八歲前後　履歷書携帶本人來談ありたし　トウゴウカメラ　京城本町二　東郷寫眞器商社

特別案內

女事務員採用 高女出身者同程度にして邦文タイプライターを修得せし女事務員を採用す　三十日午後四時迄履歷書持參　京城日報社庶務部迄　京城日報社庶務部

受驗生募集（四月五日より始む）　徹頭徹尾實力本位に根本事項より懇切に敎授す定員超過の節は午後は謝絕　入舘希望者は至急來館の上本人來談の事　京城鍾路三丁目三九八　京城研數學館　電本二四六六番

第二回決算報告
（昭和九年十二月卅一日現在）

貸借對照表

資産ノ部	
拂込未濟株金	二〇、六〇五、〇〇〇・〇〇
通信施設	三三、六二一、〇三三・五四
維施設	二、六六八、〇八一・一六
未收入金	七六九、九九九・八五
差入保證金	一七・〇〇
貯藏品	一、〇〇〇、九五〇・七六
郵便振替貯金	七三、六六八・四二
郵便貯金	一三八・一三
銀行預金	七、〇七三、四四四・九六
現金	六〇、六〇七・四八
假拂金	九一九、一六八・三三
受入證券	四〇〇・〇〇
社內爲替	八三、一六四・三三
合計	六五、八四五、五六六・〇一

負債ノ部	
株金	五〇、〇〇〇、〇〇〇・〇〇
法定積立金	四二、〇〇〇・〇〇
社員退職給與積立金	四〇、〇〇〇・〇〇
配當平均準備積立金	五〇、〇〇〇・〇〇
特別積立金	二〇、〇〇〇・〇〇
特別資金	五九、三五〇・〇〇
償却引當金	一、六二〇、八二三・〇四
社債金	八、〇〇〇、〇〇〇・〇〇
未拂金	一、四六八、〇五三・一九
受入保證金	五五、三八三・八六
假受金	九六五、三四一・三五
前年度繰越金	七四、九五七・四九
本年度利益金	二、九八九、六六七・〇八
合計	六五、八四五、五六六・〇一

利益金處分

一金貳百九拾八萬九千六百六拾七圓八錢　本年度利益金

一金七萬四千九百五拾七圓四拾九錢　前年度繰越金

計金參百六萬四千六百貳拾四圓五拾七錢

之ヲ處分スルコト左ノ如シ

金拾五萬圓　法定積立金

金拾九萬圓　社員退職給與積立金

金八萬九千五百圓　役員賞與金

金壹百七拾六萬貳千五百圓　株主配當金（年六分ノ割）

金參拾貳萬圓　配當平均準備積立金

金拾六萬圓　特別積立金

金參拾九萬貳千六百貳拾四圓五拾七錢　翌年度繰越金

昭和十年三月　滿洲電信電話株式會社

取締役 總裁 山內靜夫
取締役 副總裁 三多
取締役 理事 井上乙彥
取締役 理事 前田直造
取締役 理事 西田猪之輔
監査役 西山左內
監査役 沈培忠
監査役 八木聞一

天使 (29)

横光利一作
宮田重雄畫

四ノ八

明石と雪子は、勝手を知つてゐる、幹雄の案内も頼ます、病室へ這入つていつた。
『ヤア、來たか。』
幹雄は、腰かけてゐた、ベッドの上から振り返つた。しかし、明石は幹雄の向ふから、こちらを同時に振り向いた佐山の顔を見た。
『あゝ、君も來てるのか。』
と思はず明石は云つた。
『今日は日曜だからね、きつと君も出て來るんぢやないかと思つて、出て來たんだ。』
佐山はさう云ふと、すぐ雪子に笑顔を向けて會釋した。
明石は、自分も來ると分つてゐるのに、そこを出て來た佐山の今日の見舞ひは、尋常なことではないと思つた。
『先日は、お手紙わざ〳〵屆け下さいまして、ありがたうございました。』
と雪子は明石に禮を述べた。
『いや。』
明石は、瞬間、雪子を見たがつて京子の手紙を屆けに行つたその夜の事を、思ひ出すと、顔が自然に紅くなつた。
『佐山君、君は何時の汽車だ。』
と明石に訊ねた。
『君より三十分ほど前だよ。幾時のかね。』
佐山は明石の顔を見ないで答へた。先夜佐山が、京子との事件を明石に告白したとき、一度幹雄に逢つて相談をしたいと云ひ出したのは、佐山であつたが、今日彼の出て來たのは、京子とのもつれを、謝罪に來たのかもしれないと、明石は思つた。
もしそれなら、佐山は自分のしたことゝ同じ仕草をしてゐるやうで、明石はたまらぬ不愉快さに襲はれた。しばらくして、
『一寸佐山君。』
と明石は佐山を部屋の外へ呼び出した。佐山が明石の後からついて出ると、人の通らぬ廊下の隅で、二人は立ち停つた。
『君、今日來たのは、何か君に考へがあるんだらうと思ふが、僕から京子さんの事、云ひ出さない方が、いいのかい?』
と明石は訊ねた。
『うむ、まア、默つてゝくれないか。僕は今日、寺島に意見をしに來たのさ。寺島があんな風ぢや全く困るからね。』
『意見つて、つまり、寺島に早く京子さんの所へ、戻れつて云ひに來たんだな。』
『さうだよ。』
『いや、君にまた、そんな餘裕があつたのかと云ふ意味だよ。』
明石が云ひ難さうに、もぢ〳〵した。すると、いきなり佐山は、ぴしやりと、明石の頬を打りつけた。
明石は默つて佐山を睨んだ。
『失敬ぢやないか。』
『何が失敬なんだ。』
と佐山は云つた。
『君は僕をからかふつて事は、ないだらう。』
『からかつてなんか、ゐないぢやないか。』
『そんなら、何ぜそんな、つまらぬ事ばかり云ふのだ。』
『しかし、君は、先夜の君とは、違つてゐるから、僕が寺島との間に立つて、困るぢやないか。』
『僕が、寺島に何をしたといふんだ。馬鹿にするな。』
佐山は明石を壁へ突き飛ばした。
『しかし、そんなことを云へるだけの、自信が君に、まだあるのかね。』
『自信つて何だ?』
と、佐山は、突然、顔色をさツと變へた。

DK ラヂオ ▽けふの番組▽

廿九日(金) 第一放送

午前七時 (東) 基礎佛語講座 (二十二) (終) 丸山順太郎
同七時三〇分 (東) 朝の修養 降魔 (八) 陸軍の全滅 加藤咄堂
同七時五一分 (東) ラヂオ體操
同一〇時 氣象通報
同一一時五分 料理獻立、日用品値段、鮮魚卸相場 (京城府廳、水産市場發表)
正午 時報、今日のプログラム發表
午後零時五分 浪花節 山科妻子別れ 京山圓千代
同零時四〇分 ニュース
同一時 (大) 第十二回全國選抜中等學校野球大會實況 (第二放送に依る) 甲子園野球場より中繼
同二時 家庭講座 高僧傳の中 法然上人 (一) 安藤乾幽
同四時 ニュース、職業紹介事項
同六時 (東) お話 人體めぐり (終) 身體をよくするには (テキスト六四ページ) 醫學博士 有本邦太郎
同六時二〇分 (東) コドモの新聞 關屋五十二
同六時二五分 (東) 基礎英語講座 (終) 岡倉由三郎
同七時 ニュース、天氣豫報
同七時三〇分 氣象講座 氣象の常識 (三) 總督府觀測所長 國富信一
同八時 (大) 舞臺劇 一つの貞操 (吉屋信子原作 水木久美雄脚色)
末松紀美子 水谷八重子
母 紀久子 米津左記子
宗方 弘志 片岡右衛門
伯父 右近 伊井友三郎
中戸川總子 夏川靜江
神津 徹 根本淳
主題歌合唱
橘 美枝子 瀬生敬子
久米 夏子 藤間秀子
物語 水谷八重子
演出 水木久美雄
同八時五五分 (東) 小唄 一、戀の重荷 二、茶のとが 三、かさぬ扇 四、待ちわびて 五、緋鹿の子 六、われが住家
唄 金子千恵子
三味線 金子千代吉
同九時一〇分 (東) 連續ラヂオ小説 恩讐の彼方へ (四) 菊池寛原作 AK文藝部脚色 梅島昇
同九時三〇分 (東) 時報、ニュース、氣象通報、翌日のプログラム發表、ニュース再放送

第二放送

午後零時五分 京城藝謠 張彩瑄
同一時 (東) 野球試合實況
同六時 童謠とピアノ 奥馨淑
同六時二五分 講演 西村眞太郎
同七時三〇分 講話 (五)
同八時 唱劇調 金聖浩
同八時三〇分 ピアノ獨奏 丁正烈
朴慶浩
同九時 俗曲 李流紅

あすのきゝもの 三十日(日)

午後〇時五分 義太夫 増補生寫朝顔話 (宿屋の段) 淨瑠璃 廣瀬玉糸 三味線 竹本梅若
同一時 入學試驗合格者發表 (京城女子校)
同一時 (大) 第十二回全國選抜中等學校野球大會實況 (第二放送に依る) ——甲子園野球場より中繼——
同二時 家庭講座 高僧傳の中 法然上人 (二) 安藤乾幽
同六時 (大) 連續童話劇 親指小僧 (終) 大阪童話教育研究會
同七時 ニュース、天氣豫報
同七時三〇分 氣象講座 氣象の常識 (終) 總督府觀測所長 國富信一
同八時 (東) 管絃樂 日本放送交響樂團

將棋新手合 (五)

於東京市日本橋區蠣殻町二の七 溝呂木將棋所

(圖は七七銀迄の局面)

左香落 六段△飯塚勘一郎 (東京)
四段▲志澤春吉 (東京)

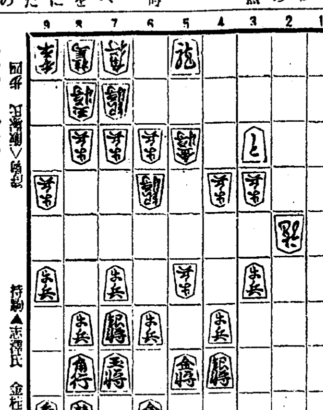

持駒▲志澤氏 金桂香

△六五銀 ▲九七角 △六四歩 ▲四二と △六三金 ▲五二と
△七四歩 ▲五三桂 △五五龍 ▲六一桂成迄にて志澤氏の勝

溝呂木七段講評

(上手) 六五銀上りは、此の場合已むを得ぬ決戰手段である
(下手) 九一角と上り、敵金に當てるのは攻撃目標を鋭く避ける意味であつて良い攻きである
(下手) 五三桂打は遅い手のやうであるが、敵に受け駒を渡さぬ良い含みである

總評 本局は、上手方最初に五四歩と突き中飛車方針を採つたのは變化が狹いだけに面白くない、併して下手方は六八飛と上るべきを五八金右と締めたのであるから、その機に上手方は七四歩と突いて五七兩筋の攻めを狙ふべきであつたのを八二玉とよつた爲め下手方に十分なる陣形を整へられ、三二金の惡手に乘じられて、一四歩と攻勢を採られては五二飛の活動が出來ないので形勢を損じて了つた、終盤に於いて挽回策を圖つたが駒損が大きいので遂に中押の敗を招いた上手方の敗因は三二金上りである

舞臺劇 一つの貞操

午後八時 大阪から
吉屋信子作 水木久美雄脚色
水谷八重子 夏川靜江外

(主題歌)
君を想ひて夜もすがら
ショパンの曲のピヤニシモ
臨に咲く身はなほさらに
光り戀しと
あゝすゝり泣く

末松紀美子は妙な馴染であり且つ想思の間柄であつた弘志との結婚を母紀久子から許され最大の感謝を母紀久子に捧げた、しかしそれは母が大手術をうける前夜になされ、手術の經過の良くなかつたゝめ娘の花嫁姿も見ずはかなく亡くなつた、弘志の叔父の右近は弘志を中戸川家へ總子の夫として養子に緣組させるとを話してから紀美子との關係を知り驚いたが、紀美子の人柄の優れてゐるのを見て自分の希望を辭り、兩家への義理上姿を隱すと告げて去つた、紀美子も亦右近の眞情に泣き義理のため愛着のきづなを斷つのであつた、斯くて弘志は中戸川家へ——

總子は伯母のために初戀の神津徹を思ひ棄て弘志と結婚するが、一子利夫をもうけて後に、弘志もまた結婚前から戀を語つた薄倖の紀美子のあることを知り、二人は相見てお互の運命をいたはり合はねばならなかつた。利夫のために身を退き弘志にも明かさず巴里へ逃れていつた紀美子は總子の愛人であつた徹と偶然の機會からめぐり合ひ、異境の空で傷ついた男女が互の胸を語れば、母こそ異なれ肉親の兄妹であつた。運命の秘密は解かれて紀美子は兄を得、徹は妹を得て、二人に初めには破れても新たなる人生の悦びに生きる人となり相伴ふて歸國した時弘志は病のため既にこの世の人でなかつた。弘志の靈前で譲り合ふ總子と紀美子、總ては弘志の死によつて淨められ、改めて紀美子は徹を總子に紹介し、自分は利夫の母となつて亡き心の夫の遺子を育てようとするのであつた。

(主題歌)
人妻の身も臨の身のたゞ一筋に
君思ひ
守る一つの貞操は
北斗の星よ
あゝ冴え渡る

水谷八重子の物語 (一つの貞操)

中戸川總子が母親伊都子と弟義員の優しい言葉に慰められながらも妻の本道に立歸るべく心を決めるくだりを紀美子役の水谷八重子さんが物語り風の演出で受持つことになつた

八重子さんの物語りが初演であるところに特別な興味があるわけである

子供の時間 (後六時東京より)

お話◇人體めぐり (終)◇
身體をよくするには——
醫學博士 有本邦太郎

有本先生は只今東京市の衛生試驗所で研究されてゐる方です皆さんはこれまでもう十一回も人體めぐりのお話を諸先生から聞いて、人體の構造とその作用に就てよくお分りになつたこと、思ひます。で今日は私共の健康に最も大切な食物の話をいたしませう。

人間は榮養として食物をとらねば健康を保つことは勿論生きてゆくことさへ出來ません。榮養をよくするといふことは、何も美味しい、値段の高いものを澤山食べるといふことではありません。何んなものをどれだけ、そして何んな食べ方をしたら良いか、つまり燃料の選び方と焚き方を心得ておいて、それを忠實に守つてゆくことなのです。

浪花節 山科妻子別れ

(後零時五分) 京山圓千代

京城朝日座開演中の女流浪曲京山圓千代さんの大石山科の妻子別れの一席

赤穂城を明渡して山科に閑居した大石は主君の仇吉良に對する復讐を深く胸に秘め乍らも其時機の到來を待つ可く心にも無い遊興三昧に日を過し敵方を欺かん苦肉の策、果は罪科も無い妻子に離縁を申し渡し胸中妻子への哀別に泣きつゝ尚も大盡遊びを續けると云ふ離して山科の妻子別れ

家庭講座 高僧傳の中 法然上人

(廿九・卅兩日後二時)
京城習成高普校 安藤乾幽

我が國に於ける念佛は相當早くから行はれてゐたものであつて、聖徳太子が既に唱道し給ふたといはれて居ります。然しながらこれを自力、他力に分けて、自力を捨て他力を勸めたのは叡山横川の源信(惠心)僧都をもつて嚆矢と致します

◇然るに僧都には後繼者なく、また時代そのものがこれを要求しなかつたのか、餘り發展しませんでした。その後時代はずつと遲れますが、源空法然上人が出でて、そして念佛のあとを繼ぎました。その行及び思想を實踐し大成させましたので、日本念佛の祖に淨土宗の開祖法然上人であるといはれてをります

◇法然上人は今を距る八百三年前崇徳天皇の長承二年四月七日、美作國久米の南條、稻岡の北の庄に生れました。上人の入寂は建暦二年一月二十五日で、八十歳でありました。大師號を下されたことは數へ切れない程でありますが、そのうちで一番有名なのは圓光大師であります。これは元祿十年東山天皇の下し給ふたものであります。上人の事蹟を簡單に申上げます。

連續ラヂオ小説 恩讐の彼方へ (四)

菊池寛原作・AK文藝部脚色
(後九時十分 東京より) 梅島昇

了海の生命を狙ふおそろしい敵…それは他でもない、その昔、市九郎のために、非業の横死を遂げた中川三郎兵衛の一子實之助であつた。實之助は、父三郎兵衛が家臣の手にかゝつてから、家は取潰され三歳になつたばかりの彼は、縁者の家に養ひ育てられることになつたのである

十三歳になつたとき、始めて自分の父が非業の死を遂げたことをきゝ、報復の念にもえて、柳生の道場に入り、十九の年には免許皆傳の腕前になつた。彼は直ちに市九郎搜索の旅に出た。五畿內、東海、東山、山陰、山陽、北陸、南海と、漂泊の旅路に年を送り年を迎へ、廿七年の年まで苦艱な遍歴の旅を續けた

江戸を下つてから九年目の春、實之助は九州福岡の城下から中津の城下に移つた、彼は宇佐八幡に詣でた日に、おなじ參詣客から、樋田の洞門の了海の噂をきいた。實之助の胸はをどつた。實之助は直ちに洞門に向つた。洞門に來た實之助は、まづ、その難所のおそろしさに驚いた。危く棧道を渡り終えた人々は命の無事だつたのを喜び合ひ、一日も早く洞門の完成せんことを祈りながら、洞門の主了海の高徳を讃へるのであつた、が、實之助は一図に復讐の念に燃えた

『越後柏崎から、尋ねて參つたもの。了海殿に御意得たい』。

石工の一人は洞門にはいつていつた。實之助は一刀の目釘をしめした。市九郎とやらは、必ず慓悍たくましい男であらう、油斷はならぬよし、彼も彼、手助けする奴ばらも斬つて斬つて斬り捨てよう。實之助のこの燃ゆる心の前に

しかし現れたのは、一介の老衰した乞食僧だつた。兩眼は盲ひ、足は立たず、骨も露はな窶れた姿であつた。實之助は驚きながらも

『その昔、江戸淺草田原町中川三郎兵衛を討つて立退いた覺えがあらう』

了海は悪びれる樣もなく答へた

『いかにもござります。して、貴方樣は?』

『三郎兵衛が一子實之助ぢやわい』

聲はつき上る怒りにふるへた

クラブ白粉

美と幸福を女性に捧ぐ!

ノリ・ノビ素敵! 匂ひは滿點!
美粧効果は斷然百パーセント!

天性の麗容がクラブ白粉の素晴しい美の力に惠まれて全く比ひ稀な化粧榮えです

アレ止めには クラブ美身クリーム

●ノーシンは胃腸をこわさぬ頭痛藥●

大阪商船定期出帆

北鮮阪神行 (門司經由) 急行
◎內鮮滿連絡優秀客船
貴州丸 四月八日
武昌丸 四月十二日
盛運丸 四月一日
河南丸 四月五日
清津午前十時 雄基午前二時 門司着 翌々日午前十時

北鮮臺灣行 (貨物船)
江蘇丸 雄基發 三月廿九日

大連內地直行 日滿連絡 每日發
雄基、羅津、清津、城津、西湖津、釜山、博多、長崎、鹿兒島、基隆、高雄行
朝鮮、滿鮮主要驛ニ於テ船車連絡切符發賣

	大連發 午前十時	門司 早朝着 午後一時發	神戸 早朝着
あめりか丸	三月卅日	一日	三日
扶桑丸	四月四日	六日	
吉林丸	四月二日	四日	五日
うらる丸	四月六日	七日	八日
ばいかる丸	四月九日	十一日	十二日
たこま丸	四月十一日	十三日	十四日
うすりい丸	四月十三日	十二日	十三日
はるびん丸	四月七日	九日	十日
しやとる丸	四月十六日	十六日	十七日

門司基隆直行 內臺連絡船 每五日目發
門司發正午
高千穂丸 四月二日
瑞穂丸 四月十一日
蓬莱丸 四月六日
(基隆着翌々日午後一時)
門司より阪神行大型船便多數あり
詳細は左記へ御問合せ下さい
(案內書進呈)
京城府南大門通三丁目一〇六
東京火災ビル四階
大阪商船株式會社
京城出張所

國際運輸會社 電話本局長一〇三〇番
鮮內代理店・案內所
(清津 雄基 羅津)
仁川 慶田組
釜山 釜山商船組
ジャパンツーリストビューロー案內所
京城三越 平壤三中井 釜山三中井 安東大和旅館

朝鮮汽船出帆廣告
釜山出帆
馬山行 (急行) 每日午前九時半
麗水行 (急行) 每日午前十時 午後八時半 午後一時 二回
木浦行 各港寄港 每日午後五時出帆
元山行 隔日午後 六日二十日
境行 一月中出帆
鬱陵島線 一日六日十五日廿日廿九日
江口行 日夜半十二時出帆
木浦出帆
釜山行 各港寄港 每日午後八時
濟州島直航線 寄數日午後七時
濟州島行週線 西廻り 二六日十二日廿日
東廻り 十六日二六日廿日